

H i v e r 1 9 8 3

THE PR

M A T H O U
18

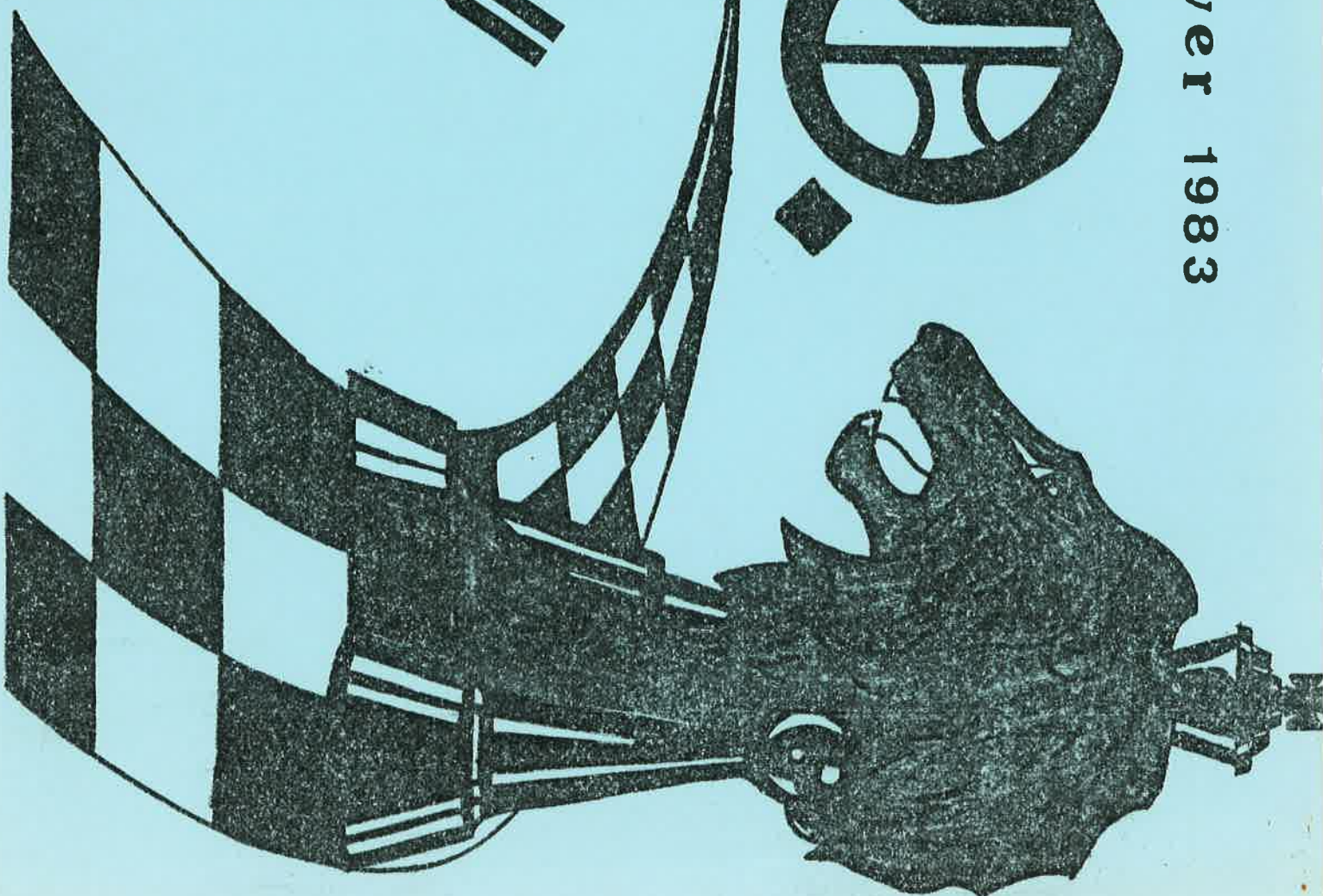

2\$

ISSN 0711-2246

MATOU

MATOU EST LA REVUE DE LA LIGUE D'ECHECS DE L'OUTAOUAIS INC.

La Ligue est un organisme à but non lucratif et est affiliée à la Fédération Canadienne des Echecs et à la Fédération Québécoise des Echecs.

Toute collaboration à MATOU est entièrement bénévole et les opinions émises par nos collaborateurs et correspondants ne représentent pas nécessairement la position de la Ligue. □

Rédaction: Carlos Avilés, 258 Rue Bourgeau, Aylmer, Que. J9H 6K2

Collaborateurs à ce numéro: Jean Audoubert, Jacques Dubé, Milenko Dukic, Guy Gignac, Jean Hébert, Gilles Labelle, Pierre Latreille, Denis Laurin, Marcel Laurin, Jude Maisonneuve, Carlos Manzur, Serge Page, Gordon Ritchie, J. Pierre Roy, Roger Roy, Eckhard Schmidt, Michael Sharpe, Pierre Tourigny.

table des matières

Le Mot du Rédacteur.....	4
Le Message du Président.....	5
Concours # 9.....	6
Championnat Ferme de l'outaouais.....	7
Super Apollo VII.....	8
Tirage L.E. O.....	9
Joueurs (ses).....	10
Tournoi des Prometteurs.....	11
Simon Bourgeois.....	12
L.E.C.O.....	13
Le Milieu de Partie.....	14
Les Echecs de Quatre Saisons.....	16
T.O.R.O.....	18
Les Mots Croisées de MATOU.....	19
1er Festival d'échecs des Promenades de l'outaouais.....	20
Nouvelles du Mexique.....	21
Les Olympiades '82.....	22
Analyse d'une Position.....	23
Un Premier Demi-point vers un Titre!.....	24
Caissa et ses Amours.....	26
Potins Echiquéens.....	27
Section Parties.....	28
6 Inédits de Milenko.....	39
Etude de Finale.....	40

LE MOT DU REDACTEUR

Chers Lecteurs,

Voici MATOU # 18!! Ce numéro-ci est le résultat de longues heures de travail. Vous pensez peut-être que faire un modeste magazine comme celui-ci est un jeu d'enfants et vous avez raison. Mais il ne faut pas oublier que même s'il ne s'agit pas d'une revue professionnelle, nous la voulons agréable, plaisante à lire, et digne de vous.

Alors pour pouvoir faire une revue de qualité, il faut lui consacrer beaucoup de temps et c'est justement la seule chose qui me manque. Malgré que la plupart de l'écriture et des reportages sont faits par Marcel Laurin avec la collaboration de Jude Maisonneuve, j'ai encore quelques responsabilités comme rédacteur ce qui signifie en un seul mot, du temps.

Quand j'ai accepté la tâche de rédiger MATOU (il y a 6 mois à peu près) j'avais beaucoup de temps libre. Cependant avec mon travail et mes études actuelles, la situation a changé considérablement et je me trouve dans le besoin de léguer mon poste de rédacteur à notre enthousiaste ami et collaborateur Pierre Tourigny.

Je me permets de souhaiter la bienvenue à Pierre et de vous remercier chers lecteurs et collaborateurs, de votre appui et compréhension. □

A Bientôt,

A handwritten signature in dark ink that reads "CARLOS AVILA". The signature is written in a cursive, somewhat stylized font. Below the signature, there is a horizontal line that is slightly wavy and extends across the width of the signature.

P.S. A partir de maintenant, toute correspondance doit être dirigée à: Marcel Laurin, 360 Rue Victoria, Gatineau, Qué. G8P 3J1
ou Pierre Tourigny 101 Rue Desjardins, Hull, Qué. G8Y 6B4

Le message du Président

Je suis très fier de ce Matou 18. D'abord la page couverture vous présente le nouveau sigle de la ligue que vous reverrez sur les gilets et écussons que nous avons fait fabriquer pour nos joueurs.

Ensuite nos chroniqueurs réguliers vous reviennent avec d'intéressantes trouvailles : merci Carlos Aviles, Denys Laurin, Pierre Tourigny, Jean-Pierre et Roger Roy de votre fidélité.

Enfin, ce numéro 18 contient les résultats de nos nombreuses activités et beaucoup de joueurs nous ont fait parvenir de leurs parties, bravo à tous ces collaborateurs.

L'année 1982 s'est terminée comme elle avait commencé : en LION! Nos joueurs ont été très occupés en tournois : Championnat Fermé, T.O.R.O., Tournoi des Prometteurs, Super Apollo VII. On a pas manqué notre coup les 2-3-4 décembre lors du 1er Festival d'Echecs des Promenades de l'Outaouais. Cette Super-Promotion Echiquéenne a permis au public de mieux connaître les différents organismes qui veillent au bien-être du noble jeu dans l'Outaouais. La semaine suivante, il y avait une dizaine de nouveaux joueurs au Club de Gatineau.

Le nombre de membres de la L.E.O. frôle maintenant la centaine de joueurs. On commençait à être drôlement tassé au Club de Gatineau, mais tel ne sera plus le cas puisque la Ville de Gatineau nous a rendu un fier service en permettant l'occupation de tout le sous-sol du Centre Apollo. Et c'est une double victoire, parce que le Cercle d'Echecs de Hull reprend ses activités dès le 2 février au splendide chalet du Parc Fontaine.

Comme vous pouvez vous en rendre compte, il n'y a que des bonnes nouvelles au sein de notre petite famille. J'aimerais souligner le magnifique travail de nos bénévoles qui ont vendu 1,043 billets pour faire de notre important tirage du 23 décembre un gros succès. Cela a permis de générer quelques \$800.00 pour nos activités futures.

Je félicite Denys Laurin pour sa triple couronne de Champion Régional de l'Outaouais et lui souhaite bon règne jusqu'à l'automne prochain.

On va continuer en 1983 sur la même lancée et je souhaite à tous nos Matousiens une excellente année sur tous les plans.



MARCEL LAURIN,
Président de la Ligue
d'Echecs de l'Outaouais

CONCOURS N° 9

Par: Jean Audoubert (France)

" POUR CEUX QUI NE SONT PAS INDIFFERENTS FACE A UN CAVALIER "

- Si c'est votre pièce favorite,
énoncé et solution vous combleront
d'aise...

- Si c'est votre pièce détestée,
énoncé et solution vous combleront
d'horreur.

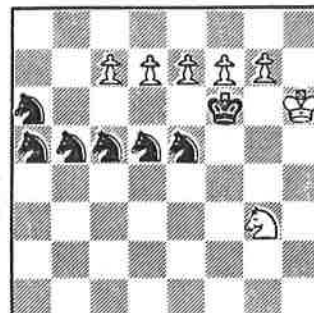

ENONCE: Les blancs jouent et font mat en 5 coups.

Envoyez votre solution avant le 15 Mars 1983 (Cachet de la poste
faisant foi.)

A: Jean Audoubert- 8 Avenue de l'Hippodrome 44300- Nantes, France
Le prix est: Un cadeau surprise.

SOLUTION DU CONCOURS N° 8

Auteur: A.C. White (1906)

Solution: Clé 1. Dh3-g2

Variantes: si	1...b5-b4	Alors	2.b3xc4#
"	1...e4xb3	"	2.Fa2xb3#
"	1...c4-c3	"	2.b3-b4#
"	1...c6-c5	"	2.Ta6-d6#
"	1...d3-d2	"	2.Dg2xd2#
"	1...d7-d6	"	2.Ce8-c7#
"	1...e4-e3	"	2.f3-f4#
"	1...e4xf3	"	2.Dg2-f3#
"	1...e6-e5	"	2.Dg2-g8#
"	1...f5-f4	"	2.f3xe4#

Noms des participants: Pierre Latreille, André Brunet, Jacques Danis
et Guy Gignac. Toutes les réponses étaient bonnes. Merci!!

Le gagnant du tirage et du cadeau surprise est: Jacques Danis de
Angers P.Q. Il gagne un T-shirt de la L.E.O.

F E L I C I T A T I O N S !

CHAMPIONNAT FERME DE L'OUTAOUAIS

FINALE CHAMPIONNAT FERME OUTAOUAIS 1982

									TOTAL
1 Denys Laurin	= 2	+ 0	+ 3	= 2	+ 0	= 3			2.5
2 Jude Maisonneuve	= 1	- 3	+ 0	= 1	+ 3	+ 0			2
3 Jacques Dubé	+ 0	+ 2	- 1	+ 0	- 2	= 1			1.5

FERME OUTAOUAIS '82 - SECTION CHAMPIONNAT

										TOTAL
1 Denys Laurin	+ 10	= 3	+ 5	+ 4	= 9	+ 6	+ 7	+ 8	- 2	7.0
2 Jacques Dubé	- 3	- 5	+ 4	+ 9	+ 6	+ 7	+ 8	+ 0	+ 1	7.0
3 Jude Maisonneuve	+ 2	= 1	+ 0	= 5	+ 4	+ 9	- 6	+ 7	+ 8	7.0
4 Marcel Laurin	+ 7	+ 8	- 2	- 1	- 3	+ 5	+ 0	+ 9	+ 6	6.0
5 Carlos Aviles	+ 8	+ 2	- 1	= 3	+ 0	- 4	- 0	+ 6	+ 7	5.5
6 Jean-Marc Leduc	+ 9	= 10	- 7	+ 8	- 2	- 1	+ 3	- 5	- 4	3.5
7 Pierre Latreille	- 4	= 9	+ 6	+ 0	+ 8	- 2	- 1	- 3	- 5	3.5
8 Jean Marengère	- 5	- 4	+ 9	- 6	- 7	+ 0	- 2	- 1	- 3	2.0
9 Roger Roy	- 6	= 7	- 8	- 2	= 1	- 3	+ 0	- 4	+ 0	2.0
10 Sacha Solunac	- 1	= 6	- 0	- 0	- 0	- 0	- 0	- 0	- 0	0.5

FERME OUTAOUAIS '82 - SECTION RESERVE

										TOTAL
1 Pierre Tourigny	+ 0	+ 9	= 6	+ 7	+ 4	+ 3	= 2	+ 0	+ 5	8.0
2 Guy Beauregard	+ 4	- 3	+ 9	+ 0	+ 5	+ 8	= 1	+ 6	+ 0	7.5
3 Richard Lemieux	+ 9	+ 2	+ 10	+ 5	- 8	- 1	+ 6	+ 7	= 4	6.5
4 Richard Rose	- 2	+ 10	+ 5	+ 8	- 1	+ 6	+ 7	- 9	= 3	5.5
5 Mario Projean	+ 6	+ 7	- 4	- 3	- 2	+ 0	+ 9	+ 8	- 1	5.0
6 Charles Dubé	- 5	+ 8	= 1	+ 9	+ 7	- 4	- 3	- 2	+ 0	4.5
7 Pierre Ledoux	+ 10	- 5	+ 8	- 1	- 6	+ 9	- 4	- 3	- 0	3.0
8 Daniel Potvin	- 0	- 6	- 7	- 4	+ 3	- 2	+ 0	- 5	+ 9	3.0
9 Marcel Longpré	- 3	- 1	- 2	- 6	+ 0	- 7	- 5	+ 4	- 8	2.0
10 Marc Lamoureux	- 7	- 4	- 3	- 0	- 0	- 0	- 0	- 0	- 0	0.0

XX

Denys Laurin a remporté une triple Couronne de Champion Régional de l'Outaouais en demeurant invaincu lors de la Finale à trois. Son gain au dépens de Jacques Dubé lors de la troisième ronde a fait la différence, ses autres parties étant des nulles durement méritées au dépens de coriaces finalistes. Jude Maisonneuve et Jacques Dubé ont partagé les honneurs de leurs deux parties, ce qui a permis à Denys de l'emporter par un demi-point d'avance sur Jude.

Ce ne fut pas facile pour le vainqueur durant tout le tournoi. Sa défaite contre Jacques Dubé lui a fait mal. Il devait l'emporter sur Jean Marengère lors d'un ajournement qui favorisait ce dernier par trois pions d'avance. Mais le miracle eut lieu, ce qui permit à Denys, l'incroyable Champion, de se faire une petite place en finale.

Dans la Section Réserve, Pierre Tourigny termina premier et Guy Beauregard l'a suivi de très près pour terminer deuxième. Ces deux joueurs se méritent des places pour le Fermé 83. □

SUPER APOLLO VII

Le Super Apollo VII a réuni 44 joueurs dans deux divisions. Dans la Division Ionosphère, seul Pierre Latreille a réussi à arracher un demi-point à Denys Laurin. Ce dernier l'a facilement remporté en se payant une reposante septième ronde pour terminer avec 6 points. Marcel Laurin ($4\frac{1}{2}$) par sa victoire au dépens de Jude Maisonneuve est venu rejoindre celui-ci au deuxième rang. Yves Langlois suit avec 4 points grâce à une excellente performance.

Dans la Division Stratosphère se déroulait une grosse lutte de 25 joueurs dont 5 nouveaux venus. Jacques Danis a terminé premier avec 6.5 en ne cédant qu'une nulle à Richard Rose. Robert Blais a terminé deuxième; sa seule défaite est aux mains du vainqueur. On retrouve le duo Richard Rose et Serge Pagé au troisième rang. Suivent ensuite le nouveau venu Michel Bélanger d'Ottawa et le meilleur cadet Simon Bourgeois. Ce dernier s'est drôlement ressaisi après trois défaites. Il a terminé en force avec 4 gains dont un au dépens du prometteur Claude Filiatreault.

Il y avait beaucoup d'atmosphère dans la Stratosphère et on a enregistré très peu d'abandons malgré la période des Fêtes. On s'est aperçu que plusieurs joueurs avaient attrapé la fièvre échiquéenne.

Ce troisième et dernier tournoi de la Série Apollo aura permis à Denys Laurin de balayer les grands honneurs de cette série. De plus, il s'agissait pour Denys de sa sixième victoire en tournoi pour 1982. C'est pas pour rien qu'il s'approche des 50 meilleurs joueurs du Québec.

DIVISION IONOSPHERE

1	Denys Laurin *	+ 6	+ 10	= 8	+ 5	+ 7	+ 3	Bye	6
2	Jude Maisonneuve *	+ 4	+ 12	- 5	+ 6	Bye	+ 7	- 3	4.5
3	Marcel Laurin *	- 7	+ 13	+ 11	+ 8	Bye	- 1	+ 2	4.5
4	Yves Langlois	- 2	- 6	+ 13	+ 12	= 5	+ 10 ^Q	= 7	4
5	Dominique Boies	+ 11	+ 7	+ 2	- 1	= 4	- 6 ^F	+ 0	3.5
6	Mario Projean	- 1	+ 4	+ 12	- 2	Bye	+ 5 ^F	+ 0	3.5
7	Richard Rose	+ 3	- 5	+ 10	+ 11	- 1	- 2	= 4	3.5
8	Pierre Latreille	+ 18	+ 16	= 1	- 3	Bye	+ 0	+ 0	3
9	François Sauvé	+ 0	+ 0	+ 0	Bye	+ 15 ^F	+ 11	+ 0	2.5
10	Jean Marengère	+ 13	- 1	- 7	Bye	+ 14	- 4	+ 0	2.5
11	Réjean Labonté	- 5	+ 15	- 3	- 7	+ 13	- 9	Bye	2.5
12	Pierre Tourigny	= 16	- 2	- 6	- 4	= 17	Bye	+ 0	1.5
13	Denis Moreau	- 10	- 3	- 4	+ 18	- 11	Bye	+ 0	1.5
14	Guy Lacourse	+ 0	+ 0	Bye	+ 19	- 10 ^Q	+ 0	+ 0	1.5
15	Yvon Bouchard	Bye	- 11	+ 16 ^F	+ 0	- 9 ^F	+ 0	+ 0	1.5
16	Richard Lemieux	= 12	- 8	- 15 ^F	Bye	+ 0	+ 0	+ 0	1
17	Pierre Ledoux	+ 0	+ 0	+ 0	Bye	+ 0	+ 0	+ 0	1
18	Marcel Longpré	- 8	Bye	- 14	+ 0	+ 0	+ 0	+ 0	0.5
19	Mario Brouillard	+ 0	+ 0	Bye	- 14	+ 0	+ 0	+ 0	0.5

* Denys Laurin s'est mérité la somme de \$25.00 pour sa première place tandis que Marcel Laurin et Jude Maisonneuve partagent \$15.00.

DIVISION STRATOSPHERE

1	Jacques Danis *	+ 6	+ 8	+ 2	+ 10	= 3	+ 9	+ 7	6.5
2	Robert Blais *	+ 17	+ 4	- 1	+ 13	+ 10	+ 3	+ 8	6
3	Richard Rose	- 4	+ 6	+ 17	+ 7	= 1	- 2	+ 9	4.5
4	Serge Pagé	+ 3	- 2	= 9	+ 14	- 8	+ 11	+ 12	4.5
5	Michel Bélanger	+ 0	+ 0	+ 6	Bye	+ 25	+ 14	+ 17	4.5
6	Simon Bourgeois	- 1	- 3	- 5	+ 23	+ 15	+ 17	+ 13	4
7	Daniel Rouleau	+ 18	+ 13	Bye	- 3	- 9	+ 8	- 1	3.5
8	Jean Fex	= 22	- 1	+ 11	+ 17	+ 4	- 7	- 2	3.5
9	André Papineau	+ 11	- 10	= 4	+ 19	+ 7	- 1	- 3	3.5
10	Paul-E. Villeneuve	+ 16	+ 9	+ 20 ^F	- 1	- 2	Bye	+ 0	3.5
11	Mario Béland	- 9	Bye	- 8	+ 16	+ 13	- 4	+ 14	3.5
12	Marc M. Demers	- 20	+ 16	- 13	+ 15	+ 18	Bye	- 4	3.5
13	Stéphane Hamel	+ 23	- 7	+ 12	- 2	- 11	Bye	- 6	2.5
14	Marc Fortin	+ 0	Bye	+ 23	- 4	+ 19 ^F	- 5	- 11	2.5
15	Pierre Bertrand	+ 0	+ 0	Bye	- 12	- 6	+ 23	+ 16	2.5
16	Denis Jacob	- 10	- 12	- 21	- 11	+ 23	+ 18	- 15	2
17	Claude Filiatreault	- 22	+ 22	- 3	- 8	Bye	- 6	- 5	1.5
18	Jean Hébert	- 7	+ 23	Bye	+ 0	- 12	- 16	+ 0	1.5
19	Pascal Aubut	+ 0	+ 0	+ 24 ^F	- 9	- 14 ^F	Bye	- 23	1.5
20	Roger Côté	+ 12	Bye	- 10 ^F	+ 0	+ 0	+ 0	+ 0	1.5
21	Robert Tibbo	+ 0	+ 0	+ 16	Bye	+ 0	+ 0	+ 0	1.5
22	Michel Brousseau	= 8	- 17	Bye	+ 0	+ 0	+ 0	+ 0	1
23	Philippe Pilon	- 13	- 18	- 14	- 6	- 16	- 15	+ 19	1
24	Louis Gits	+ 0	Bye	- 19 ^F	+ 0	+ 0	+ 0	+ 0	0.5
25	Michel Latreille	+ 0	+ 0	+ 0	Bye	- 5	+ 0	+ 0	0.5

* Jacques Danis s'est mérité \$20.00 pour sa première place et Robert Blais \$10.00 .

XX

Tirage L. E. O.

L'important tirage de la L.E.O. a eu lieu le 23 décembre au Club d'Echecs de Gatineau. Tous avaient bien hâte de connaître l'heureux gagnant du Sensory VIII.

C'est M. Dan Roy de la rue Laramée à Hull que la chance a favorisé. Le billet gagnant a été vendu par Denis Jacob, un joueur régulier du Club de Gatineau.

Les autres gagnants se sont mérités un jeu d'échecs et un échiquier de premier ordre. Il s'agit de Mario Béland, Cécile Moisan, Suzette Pinon, Jacques Brunet tous de Gatineau et de Gilles Gagnon de Hull. Félicitations aux chanceux et bravo pour leur encouragement au jeu d'échecs pour l'Outatouais.

En tout, la L.E.O. a réussi à se ramasser plus de \$800.00 pour ses activités. Un très gros merci à la cinquantaine de bénévoles-vendeurs de billets qui ont réussi à vendre 1,043 billets, toute une performance!

En circulation depuis le début août, ces billets auront permis à la L.E.O. de s'assurer d'une situation financière satisfaisante et nous pouvons envisager 1983 d'une manière rassurante. □

JOUEURS(S)



Nom: Eckhard Schmidt
Naissance: 27.12.63
Endroit: Wolfsburg
Signe astrologique: Capricorn
Poids: 171 lbs (77,5kg)
Taille: 6 ft (1,83 m)
Etat civil: Unmarried
Métier: Pupil/student (Ann.: I don't know the accurate word)
Etude: Fachgymnasium Wirtschaft; my favourite subjects are
chemistry and political economy/management
Lieu: Wolfsburg
Hobby: Chess, card-playings and board games
Sports: Judo

Préférences

Vêtements: All comfortable articles of clothing
Couleur: Green and white
Met favori: Meat-roll (Ann.: The "german" word is ROULADE)
and potato-salad (Ann.: The "german" word is
KARTOFFELSALAT. I don't know a better translation)
Boisson: Cocoa
Films: The german film-version of Dürrenmatt's "Die Physiker"
Lectures: Kishon and Max Frisch
Musique: I like all kinds of music but I prefer classic
(Ludwig van Beethoven and Peter Tschaikowsky)
Chanteur: Georg Danzer
Chanteuse: Joan Baez
Groupe: Simon and Garfunkel

Echecs

Ouverture préférée: 1 d4: 1 - d5 2 c4 e6 3 Cc3 Cf6 4 Fg5 Fe7 5 cd
1 - Cf6 2 c4 e6 3 Cf3 b6 4 a3
3 Cc3 Fb4 4 Dc2
2 c4 g6 3 Cc3 Fg7 4 e4 0-0 5 f4
3 " d5 4 cd Cd5: 5 e4
Défense préférée: 1 e4 mainly 1 - c6 but if I have to win I
will play 1 - Cf6
1 d4: 1-d5 2 c4 e6 3 Cc3 Cf6 4 Fg5 Fe7 5 e3 0-0
6 Cf3 h6 7 Fh4 b6
1 c4: 1 - e6 2 Cc3 d5
Pièce favorite: no pièce favorite
Pièce détestée: The knight; his behaviour is incalculable
Phase du jeu préférée: The endgame
Adversaire préféré: Good players
Adversaire détesté: Weak players because I have to win
Ambition: A better chessplayer

Adresse présente: Stendaler st. 39, 3180 Wolfsburg 11
Bundesrepublik Deutschland.

Simon Bourgeois!



Un petit bonhomme, haut comme trois pommes, en a fait sourire plus d'un lors de sa première visite au Club d'Echecs de Gatineau. En fait, il a gagné deux parties amicales au dépens de joueurs expérimentés, l'un âgé de 30 ans et l'autre d'un peu plus de 40 ans: ce qui a fait rigoler tout le monde présent.

Simon Bourgeois est né en janvier 1974 et c'est à l'âge de 4 ans qu'il a commencé à jongler sur l'échiquier.

Ses parents, Paul et Diane, ont bien voulu me révéler la petite histoire échiquéenne de notre cadet numéro un.

Paul lui a enseigné le mouvement des pièces et les règles du jeu. Puis Florent Martin, un enseignant originaire de Ripon et grand ami de la famille lui a vraiment donné la piqûre du noble jeu. Il a fabriqué un magnifique échiquier qu'il lui a remis pour Noël 1979 et l'année suivante, de fascinantes pièces

en bois complétaient le jeu de notre échéphile en herbe. De plus, Florent lui a prodigué plusieurs principes de théorie, en particulier les ouvertures. Et comme Simon apprend vite, ça n'a pas pris de temps que les parties avec papa devenaient de plus en plus serrées.

S'ajoute ensuite un jeu électronique qui vient amplifier l'intérêt de Simon en devenant son plus fidèle adversaire, après papa bien sûr.

Suite à notre série télévisée et aux articles d'Alain Godbout dans le Journal Le Droit, les parents de Simon ont pu entrer en contact avec moi et inscrire fiston à nos activités.

Puis il a participé avec régularité aux tournois du Club de Gatineau et fait belle figure. Au tout récent Super Apollo VII, Simon avait perdu ses trois premières parties au dépens de joueurs aguerris. Mais il a terminé en force avec 4 gains successifs, dont un au dépens de Claude Filiatreault, le gagnant du Tournoi des Prometteurs 1982.

Il s'est même payé une visite au prestigieux R.A.Chess Club lors de l'Ottawa Valley 82 et son jeu a attiré l'attention de nombreux spectateurs lors de ses parties.

Aux Promenades de l'Outaouais lors du Festival d'Echecs, Simon a joué en simultané avec le public et a conservé une fiche de 12 victoires et une seule défaite.

Tous les espoirs sont permis quant à l'avenir de Simon. D'abord il est sérieux pour son âge et ne se laisse pas impressionner par le côté vedettariat. Ensuite, il suit des cours privés de notre Champion Régional Denys Laurin. Puis le fait d'être bien secondé par ses parents lui facilite son apprentissage.

Voici une partie qui vous donnera une idée du talent de Simon et de son audace malgré son jeune âge. Simon Bourgeois, un nom à retenir pour longtemps.

BLANCS : SIMON BOURGEOIS, NOIRS : CLAUDE FILIATREAU, 30 décembre
TOURNOI SUPER APOLLO VII, Division Stratosphère, DEFENSE SICILIENNE

1 e4 c5 2 Cf3 Cc6 3 Fb5 Cf6 4 Cc3 e5 5 O-O d6 6 Te1 Fd7 7 d3 Cd4
8 CxC c5xC 9 Cd5 FxF 10 Fg5 Fe7 11 h3 h6 12 Fh4 Fc6 13 Df3 g5 14
Fg3 Fxd5 15 exF Dg5 16 Fxe5! Dxd5? 17 DxD CxD 18 FxT O-O-O 19 Fxd4
Ff6 20 FxF CxF 21 Te7 Tf8 22 c4 abandon 1-0 .

XX
XX



LIGUE D'ECHECS PAR CORRESPONDANCE DE L'OUTAOUAIS

La ronde finale de la première coupe Matou est en route depuis quelques mois déjà.

La composition des participants est la suivante : Gilles Labelle (Montréal), Pierre Latreille(Gatineau), Roger Roy(Buckingham), Jacques Danis(Angers), Mario Béland(Gatineau), Réjean Labonté(Gatineau), Joël Lecorre(Orléans,Ont.) et Michel Bolduc(St-Georges).

Concernant cette finale, j'ai déjà trois résultats:

- Latreille - Béland : 1 - 0
- Labonté - Béland : 1 - 0
- Danis - Labonté : 0 - 1

Ces parties (et d'autres) apparaîtront dans le prochain Matou.

COUPE MATOU II

Je rappelle à tous nos abonnés qu'en tout temps vous pouvez vous inscrire à ce tournoi. Aussitôt que j'aurai quatre joueurs, une section sera formée et les gagnants de chaque section seront regroupés pour la finale.

A date, je n'ai qu'une section en cours. Elle est composée des joueurs L.G.Tremblay (Beauport), A.Charbonneau (Hull), A. Hébert (Charlesbourg) et J. Brun (Shédiac,N.B.).

Le coût d'inscription n'est que de \$3.00, alors pourquoi ne pas donner une chance au jeu par correspondance? A ce prix-là, c'est

un loisir de tous les jours qui ne coûte presque rien et qui rapporte gros en intensité et en amitié!

Mon adresse : Gilles Jobin, 135 rue Lorrain, Buckingham, Qué.
J8L 1R3. N'hésitez pas à m'écrire.

XX
XX

Le Milieu de partie

PAR DENYS LAURIN

CAVALIERS EN AVANT-POSTE

Ces Cavaliers sont de deux types :

A) Le type mobile (que nous surnommerons les "voleurs dans la nuit").

Le voleur dans la nuit apparaît soudainement dans le camp adverse, bouffe un pion ou deux, ou encore il empêche à jamais le roque de l'adversaire avant de s'échanger ou de revenir vers ses propres lignes. C'est le type le moins fréquent mais aussi le plus spectaculaire.

B) Le type statique (que nous surnommerons les "éclaireurs").

L'éclaireur est placé dans le territoire ennemi de façon plus ou moins permanente. Il est préférablement protégé par un pion et pratiquement inattaquable par un pion adverse au moins pour un certain temps.

La partie suivante gagnée par Portisch illustre les méfaits d'un "voleur dans la nuit". Lors de l'Olympiade de Skopje en 1972, en finale du groupe A, Portisch (Hongrie) avait les Blancs à l'échiquier un contre Bobotsov (Bulgarie). Voyons ce qui arriva : 1 d4 Cf6 2 c4 e6 3 Cc3 Fb4 4 e3 c5 5 Fd3 b6 (A) 6 Ce2! Fb7 7 O-O cxd 8 exd Fe7 9 d5! (B) exd 10 cxd Cd5? (C) 11 Cd5 Fd5 12 Cf4 Fb7 (D) 13 Tel Cc6 (E) 14 Ch5 (F) Le "voleur dans la nuit"! Rf8 et le garde 15 Cg7! (G) Il ne craint pas le garde! ...h6 (H) 16 Cf5 Il se retire avec son butin... Fg5 17 Cd6, Volera-t'il autre chose? ... Dc7 18 Fg6 (I), Quoi? Un Fou voleur?? Et en plein jour, cette fois! ...Ce7 19 Ff7, Avec la complicité du Cd6 qui empêche le garde f8 d'intervenir....Th7 (voici la police!) 20 Fb3 Dc6 21 Cb7 Db7 22 Fg5 hxg 23 Dd3 Tg7 24 Te7! La Tour voleuse??? Oui, c'est à son tour de jouer un tour....Re7 (J) Le garde intervient. 25 Fd5 (K) Encore lui!! Et les Noirs abandonnent (avant que les Blancs ne volent... l'échiquier!).

Les notes qui suivent sont celles de RAY KEENE basées sur les commentaires de Portisch pour la revue THE CHESS PLAYER :

A) Cet ordre de mouvements est légèrement douteux étant donné que les Blancs ne sont pas obligés de développer leur Cavalier-Roi en f3.

- B) Un puissant sacrifice de pion que les Noirs ne devraient certainement pas accepter.
- C) Les Noirs se devaient de roquer comme dans la partie O'Kelly-Portisch, Palma 1967. Selon toute évidence, Portisch apprend bien.
- D) ou 12... Fe6 13 Ce6 fxe 14 Dh5+
- E) 13... Rf8 est regrettablement le meilleur. 13...O-O est désastreux: 14 Dh5 g6 15 Cg6 hxg (ou fxg) 16 Fg6 fxg (ou hxg) 17 Dg6+ Rh7 18 Te5
- F) Gagnant! Par exemple : 14...g6 15 Cf6+ et mat au coup suivant par Fh6... ou 14...O-O 15 Cg7 Rg7 16 Dg4+ et le mat suit.
- G) Ce coup démolit toutes les défenses autour du Roi des Noirs. Typique de Portisch, il n'y a absolument rien de spéculatif dans cette attaque.
- H) Ou 15...Rg7 16 Dg4+ Rf8 17 Fh6+ Re8 18 Dg7
- I) Le Fou est évidemment imprenable.
- J) 24... Te7 25 Fd5 et Df3+
- K) La suite De4+ est mortelle. Une partie courte et instructive!

Lors de notre prochain numéro, nous verrons un Cavalier en avant-poste de type statique (un "éclaireur").

Avant de vous quitter, voici la partie Bajramov-Smagin lors du Championnat d'URSS 1982 (Informateur 33, partie 484). Vous êtes invités à suivre pas à pas le cheminement du Cavalier g8 (thème du Cavalier Voyageur): 1 d4 Cf6 2 Cc3 d5 3 Fg5 Ff5 4 f3 Cbd7 5 Cd5 Cd5 6 e4 h6 7 Fh4 Ce3 8 Dd3 Cf1 9 exf Cc5 10 Db5 c6 11 Dc5 Ce3 12 Re2 Cg2 13 Fg3 e6 14 De5 Fe7 15 fxe O-O 16 c3 Ff6 17 Dh5 fxe 18 Rf2 Ch4 19 Dg4 Cf5 20 Ce2 Db6 21 b4 Tae8 22 Thd1 Fg5 23 De4 e5 24 Fe5 Ff6 25 Re1 Cd6 26 Dg4 Cc4 27 f4 Fe5 28 dxe Te5 29 Td7 Te2 30 Re2 De3 31 Rd1 Dc3 32 Tc1 Cb2 33 Re2 Te8 34 Rf2 Cd3 35 Td3 Dd3 36 Tg1 Dd2 37 Rg3 Te3 O-1

CONCOURS # 1 : LE CAVALIER VOYAGEUR

Le lecteur qui m'enverra la meilleure illustration du thème du Cavalier Voyageur recevra un prix d'une valeur d'au moins dix dollars.

**** Conditions du concours:**

- 1) Les entrées devront me parvenir par la poste aux soins de Matou
- 2) Vous pouvez participer autant de fois que vous le voulez, mais seulement une partie par lettre expédiée.
- 3) Vous devez indiquer le nom des joueurs et votre source.
- 4) Les joueurs doivent être maîtres ou grand-maîtres.
- 5) Le Cavalier-Voyageur doit faire au moins 10 mouvements durant la partie.

- 6) Le nombre de mouvements du Cavalier-Voyageur doit représenter au moins 30% du nombre total de mouvements de la partie.
- 7) La partie choisie comme gagnante sera publiée avec le nom du gagnant.
- 8) Le concours se termine le 30 juin 1983 et la décision des juges sera sans appel.
- 9) Je me réserve le droit de publier les parties, gagnantes ou pas. □

A bientôt, MATOUMENT vôtre, DENYS.

XX
 XXX

Les Echecs des Quatre Saisons

PAR PIERRE TOURIGNY

Dans le Matou # 17, je vous ai introduit aux échecs thai. Cette fois, je vous présente une variante espagnole: Acedrex de Los Cuatros Tiempos ou, en français, les Echecs des Quatre Saisons.

Les échecs des quatre saisons se jouent à quatre. Chaque joueur essaie de mater ses trois adversaires. Les forces en présence sont les Verts, les Rouges, les Noirs, et les Blancs.

Equipement: Il faut un échiquier ordinaire et deux ensembles de pièces de styles différents pour distinguer les adversaires.

Disposition des pièces: Les pièces sont disposées comme dans le diagramme un. Le Roi vert est en a8, le Roi rouge en a1, le Roi noir en h1 et le Roi blanc en h8. Les Verts jouent les premiers, puis dans l'ordre, les Rouges, les Noirs, et les Blancs.

Marche des pièces: Le Roi, le Cavalier, et la Tour se déplacent de la même façon qu'aux échecs modernes.

Le Fou se déplace en diagonale de deux cases (voir diagramme deux). Il peut sauter par dessus la première case si elle est occupée. Le Fou ne peut donc changer de couleur. Il n'a accès qu'à 16 cases sur l'échiquier.

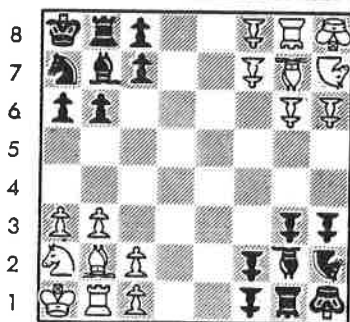

a b c d e f g h
diagramme un

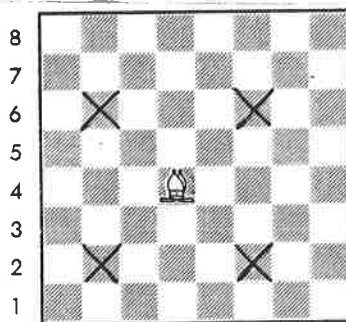

a b c d e f g h
diagramme deux

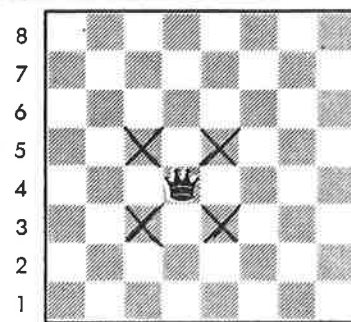

a b c d e f g h
diagramme trois

Le pion se déplace comme le pion moderne, mais il ne peut pas avancer de deux cases à son coup initial. Chaque joueur a deux paires de pions. Une des paires se déplace vers le côté opposé au joueur. L'autre paire se déplace à angle droit de la première paire. Par exemple, les Rouges ont une paire de pions en a3 et b3 qui se déplacent vers la rangée a8-h8. Ils ont aussi une paire de pions en c1 et c2 qui se déplacent vers la colonne h1-h8.

Lorsque le pion atteint la colonne ou la rangée finale, il devient une Dame. La Dame se déplace d'une case à la fois en diagonale (diagramme trois).

But du jeu: Lorsqu'un joueur met mat un adversaire le Roi maté est enlevé et le reste des pièces de l'adversaire passe sous le contrôle du joueur. Un joueur pat est considéré maté.

Comme on le voit, il n'y a pas beaucoup de coopération entre les joueurs parce que le joueur qui aide un adversaire à mater un autre et ainsi à gagner des forces supplémentaires, ne fait que se détruire lui-même.

Exemple: Voici une partie pour vous aider à comprendre comment jouer aux échecs des quatre saisons. Comme pour les échecs thai, la notation utilisée est la case de départ de la pièce suivie de sa case d'arrivée.

VERTS: MARCEL LAURIN ROUGES: DENIS COUTURE (30 janvier 1983)
NOIRS: PIERRE TOURIGNY BLANCS: ROBERT BLAIS (Club de Gatineau)

1 a7-b5 a2-b5 h2-f3 h7-f6 2 b5xa3 b4xa6 f1-e1 f8-e8 3 a3xc2+
a1-a2 e1-d1 e8-d8 4 c2-b4 a6xb4 g1-e1 d8-c7 5 b7-f3 b4-c6 f3-g1
f6xd5 6 b8-b7 a2-a3 g2-e4 g8-c8+ 7 b7-b8 c6xb8 e4xg6 c8xb8+
8 a8-a7 b1-a1 g1-e2 b8-b6 9 a7-a8 b2-d4 e2xd4 b6xg6 10 a8-b7
a3-b2 c1-e8+ h8-h7 (Marcel est pat, il ne reste plus que trois
joueurs) 11 a1-a5 h1-h2 g6-d6 12 a5-c5 e8-e2+ d5-f4 13 b2-c3 g3xf4
d6-f6 14 c3xd4 e2-e3 c7-b7 15 c5-c7 e3xb3 f6-f4+ 16 d4-d5 h2-g3
f4-a4 17 c7xf7 b3-c3 b7-a7 = Dame 18 d5-a6 c3xc1 a4-a6+ 19 e6-e7
g3-g2 h7-g6 20 e7-f8 c1-c5 a6-f6 21 c7xc6+ c5-c7 g6xf6 22 f8-e8
c7xa7 g7-e5 23 e8-f8 d1-c- et abandon de Robert et Denis.

A titre de participant, Marcel Laurin a bien voulu nous donner son appréciation de cette autre variante du jeu d'échecs.

"J'avais bien aimé ma partie avec Pierre quand il m'a fait découvrir les échecs thai, les échecs des quatre saisons sont aussi intéressants et plus compliqués parce qu'il y a trois adversaires à surveiller. J'espère que plusieurs lecteurs auront la curiosité d'essayer. On apprend les règles rapidement et c'est très amusant, vous verrez!"

Il ne me reste plus qu'à vous souhaiter de bonnes parties d'échecs des quatre saisons et à la prochaine. □



La bourse de \$325.00 a attiré plusieurs joueurs de l'extérieur mais a eu peu d'attrait pour les joueurs réguliers de l'Outaouais.

Une participation décevante de 23 joueurs les 27 et 28 novembre au Cegep de l'Outaouais peut s'expliquer par deux facteurs. D'abord la fin de la session scolaire a fait fuir plusieurs étudiants préoccupés par leurs travaux à remettre et leurs examens à préparer. Ensuite, les dates du TORO coïncidaient avec la présentation de la Finale de la Coupe Grey.

Néanmoins, la qualité des participants et le bon déroulement du tournoi en a fait tout de même un événement fort bien réussi.

Serge Lacroix de Montréal en a profité pour remporter son quatrième T.O.R.O. consécutif. Il partage cependant la première place avec Denys Laurin. Ces deux joueurs se sont mérités chacun \$100.00 pour leurs efforts. Jean Desforges d'Ottawa et Louis Morin de Montréal partagent le troisième rang à un demi-point des gagnants.

Dans la Section Réserve qui ne comptait que huit joueurs, Jacques Danis a remporté les \$65.00 pour sa première place. François Gaudet et Denis Couture se sont divisés les \$35.00 pour leur seconde place. Serge Brunet a remporté les \$25.00 remis au meilleur joueur sans cote. Voici les tableaux de résultats.

SECTION CHAMPIONNAT

1	Serge Lacroix	+ 11	+ 6	= 3	= 2	+ 4	4
2	Denys Laurin	Bye	+ 8	+ 7	= 1	+ 6	4
3	Jean Desforges	+ 10	+ 5	= 1	- 4	+ 7	3.5
4	Louis Morin	= 7	+ 9	+ 13	+ 3	- 1	3.5
5	Hubert Séguin	+ 14	- 3	- 10	+ 12	+ 11	3
6	Jacques Dubé	+ 15	- 1	+ 9	+ 10	- 2	3
7	Pierre Tourigny	= 4	+ 11	- 2	+ 13	- 3	2.5
8	Robert Raymond	- 9	- 2	+ 15	Bye	+ 10	2.5
9	Anibal Canas	+ 8	- 4	- 6	- 11	+ 15	2
10	Joël Lecorre	- 3	+ 15	+ 5	- 6	- 8	2
11	Dominique Boies	- 1	- 7	+ 14	+ 9	- 5	2
12	Richard Rose	+ 0	+ 0	Bye	- 5	+ 14	1.5
13	Mario Lalonde	Bye	+ 14	- 4	- 7	+ 0	1.5
14	Roland Gaudet	- 5	- 13	- 11	= 15	- 12	0.5
15	Marcel Tardif	- 6	- 10	- 8	= 14	- 9	0.5

SECTION RESERVE

1	Jacques Danis	- 4	+ 8	+ 6	+ 5	+ 2	4
2	François Gaudet	+ 6	+ 7	+ 5	= 3	- 1	3.5
3	Denis Couture	+ 8	+ 6	Bye	= 2	= 5	3.5
4	Marcel Laurin	+ 1	+ 0	+ 0	+ 7	Bye	2.5
5	Alain Godbout	+ 7	Bye	- 2	- 1	= 3	2
6	Serge Brunet	- 2	- 3	- 1	+ 8	+ 7	2
7	Simon Bourgeois	- 5	- 2	+ 8	- 4	- 6	1
8	Adam Geoffroy	- 3	- 1	- 7	- 6	Bye	0.5

les

MOTS

croisés

du

M
A
M
A
T
O
U
O
U

	1	2	3	4	5	6	7	8	9	10	11	12
1												█
2						█				█		
3		█	█				█					
4										█		
5					█	█		█				
6					█					█		
7	█				█				█			
8		█				█		█				
9			█							█		█
10					█							
11				█					█		█	
12							█					

HORIZONTALLEMENT

1. Détient plusieurs records pour les simultanés. 2. Aide à choisir une variante liquide- Adv. 3. Shefferville en dépend- Chiffre en anglais. 4. Petites pommes- Pron. pers. 5. Groupement de producteurs de pétrole- Lettres dans sire. 6. Refus, opposition- Taille mince et élégante- 12 mois 7. Prénom de Polougaevsky- Adv. de lieu- Saison. 8. Fait avec audace- Pelage. 9. Expert dans son domaine- Maître néerlandais né en 1917 prénommé Haije. 10. Chantal...- Lieux où l'on forme les cavaliers. 11. Chaîne de magasins alimentaires-Aide à supporter. 12. Petites bonnes femmes- GMI américain prénommé Larry.

VERTICALEMENT

1. Champion du monde- Mammifère rongeur. 2. Métal précieux- Ancienne auto allemande- Ancien rédit. 3. Livre- Préviation du temps- Rayon 4. Nom donné à la variante de l'ouverture indienne: 1.d4 Cf6 2.Fg5 5. Qui est au grand air- Terminaison- Adj. Dém. 6. Conj.- Interj. qui marque le mépris -Accumulation, tas. 7. Voyelles- Richard...(1868-1925) champion de Berlin 1891. Il n'atteignit jamais les sommets échiqués. Il se contentait aisément de la nulle. 1er aux tournois Londres 1900, Berlin 1907, Munich 1909 et plusieurs autres. 8. Il imagine une variante en 1950 de la défense de Méran 1.d4 d5 2.c4 c6 3. Cf3 Cf6 4.Cc3 e6 5.e3 Cbd7 6.Fd3 dxc4 7.Fxc4 b5 8.Fd3 Fb7. Sym. chimique du nickel- Prince troyen. 9. Nouvelle patrie de Korchnoi-Petite prairie. 10. Dans Leon- Ghana. 11. Avantage en parlant d'une position. 12. Pour toujours, sans fin- Signal de détresse.

SOLUTION MATOU # 19. BONNE ET HEREUSE ANNEE!!!

G. LABELLE

1^{er} Festival d'Échecs des Promenades de l'Outaouais

C'était jours de fêtes les 2-3-4 décembre pour les joueurs d'échecs de tout l'Outaouais.

La L.E.O. avait installé ses pénates au vaste centre d'achats des Promenades de l'Outaouais. Plusieurs joueurs : Denys Laurin, Jacques Dubé, Jude Maisonneuve, Pierre Latreille, Pierre Tourigny, Simon Bourgeois, Daniel Rouleau, Réjean Labonté, Guy Lacourse, Carlos Aviles et j'en passe sont venus affronter le grand public lors de parties simultanées. Ces parties commençaient chaque matin à 10 heures pour se terminer en soirée à 21 heures. Tout le monde pouvait jouer et c'était gratuit.

Pendant ce temps, Marcel Laurin, installé au kiosque O'Keefe expliquait aux différents visiteurs ce qu'était la FQE, la FCE, la CCCA, la LEO, remettait des "Passeport des Echecs", offrait des billets pour le tirage du 23 décembre ou des macarons-souvenir de la FCE, un abonnement Matou peut-être ou un gilet LEO?, pourquoi pas une visite au Club de Gatineau, on est ouvert les mardis et les jeudis sur la rue Carle à partir de 19 heures. Bref, on se faisait connaître.

Il y avait sur place tout le matériel d'échecs à s'offrir pour cadeau de Noël: jeux d'échecs électroniques, horloges, jeux, échiquiers, bouquins en français. Denis Côté de Montréal était sur place et on peut dire que l'Echéphile Enrg. a magnifiquement complété l'aspect visuel du Festival.

La principale attraction a été les deux parties à l'aveugle du samedi après-midi, gagnées par Jonathan Berry et cela devant plusieurs centaines de spectateurs médusés. Tout un exploit très appréciés par tout le monde.

Nos joueurs-vedettes ont remporté plus de 500 victoires et n'ont cédé qu'à 16 reprises la victoire à leurs plus coriaces adversaires. La population outaouaise a pu prendre conscience que les échecs étaient très vivants chez elle. Des centaines d'amateurs sortis de je ne sais où sont venus jouer une petite partie car c'était la fête des joueurs d'échecs.

Je tiens à remercier tous les gens et organismes qui ont aidé à l'organisation de ce 1^{er} Festival d'Echecs des Promenades de l'Outaouais, entre-autres : Mario Dupuis, promoteur des Promenades; Jean-Claude Gendron et Richard Lamarche de la Brasserie O'Keefe; Denis Côté, l'Echéphile Enrg.; Jonathan Berry de la FCE, les commerçants des Promenades; les médias : Régional de l'Outaouais, Revue de Gatineau, Journal Le Droit, CIMF-FM; Pierre Tourigny, Guy Lacourse, Réjean Labonté, Denys Laurin et Mario Béland de la L.E.O. et sans oublier mon déménageur, toujours prêt à rendre service, Sylvain Hébert qui a montré son savoir faire en réussissant à mettre les neuf tables du Club dans sa petite camionnette. Un gros merci à la Ville de Gatineau et la Polyvalente Le Carrefour pour leur soutien technique. Et merci à tous les participants.

C'est cela faire promouvoir les échecs !!!

NOUVELLES du MEXIQUE

C'est pour moi un vrai plaisir de vous annoncer que nous aurons à partir de maintenant un nouveau collaborateur du Mexique. Il s'agit de mon ami et maître national Carlos Manzur (2260 FIDE).

Carlos et moi ainsi que plusieurs autres joueurs avons eu la chance d'être dirigés dans nos premiers pas sur l'échiquier, par le GM mexicain Carlos Torre.

Carlos Manzur est un joueur bien connu dans le milieu échiquéologique de son pays. Il aime beaucoup le jeu noble et participe chaque année à plusieurs tournois au niveau national et international.

Voici in exemple classique de son jeu:

CAMPEONATO ZONAL DEL SURESTE DE MEXICO

BLANCS: C. Manzur (2260 FIDE)
Noirs : J. Alayola (2284 FIDE)

Partie du pion dame

1. Cf3 Cf6 2.d4 d5 3.Cc3 Ff5 4.
Ff4 e6 5.a3 c5 6.e6 Cc6 7.h3 Fd6
8.Fxd6 Dxd6 9.g4 Fe4 10.dxc5 Dxc
11.g5 Fxf3 12.Dxf3 Cd7 13.0-0-0
a6 14.h4 b5 15.Fh3 Cb6 16.h5 b4
17.axb4 Dxb4 Voir Diagramme

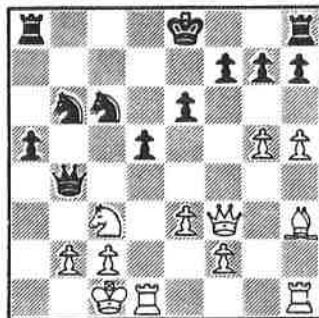

18.g6 f5 19.Cxd5! Cxd5 20.Txd5!!
exd5 21.Dxd5 Db7

La seule défense

22.Fb7!?

22.De6+ Rf8 23.Dxf5+ †

22...Dd7 23.Dxc6 Td8 24.h6
Dxc6 25.Fxc6+ Rf8! 26.hxg7+
Rxc7 27.gxh7 Txc7 28.Tg1+

L'échange de tours donne une meilleure finale après: 29.
e4! f4 30.c4

28...Rf6 29.e4 f4 30.Fd5 Th2
31.Tf1 Re5 32.c4 a5 33.b3 T-
dh8 34.Rd2 Rd4 35.Re2 Th1 36.
Txc7 37.e5 Th6 38.e6 Th7
39.Rf3 Re5 40.Re2 Rd4 41.Rd2
Tc7 (½-½) Voir diagramme

Commentaires de Carlos Manzur
Traductions de l'espagnol C.
Avilés

Cette partie a gagné un prix
de beauté.

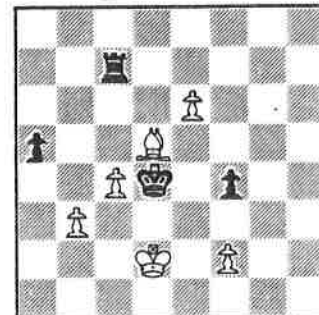

LES OLYMPIADES '82



Une fois de plus ce sont les Russes qui ont fini à la tête de la classification finale chez les hommes et chez les femmes dans Les 25ième Jeux Olympiques d'échecs tenus à Lucerne en Suisse du 30 octobre au 17 novembre 1982.

L'équipe Canadienne masculine a connu un succès modéré en finissant au 18ième rang dans cette importante et dure compétition disputée entre 92 participants.

Les résultats individuels sont les suivants:

Echiquier	N ^o	1. I. Ivanov	8	point sur	14 (!)
	N ^o	2. D. Suttles	3	" "	8 (?)
	N ^o	3. J. Hébert	8½	" "	12 (Bravo)
	N ^o	4. L. Day	6	" "	12 (?!)
	N ^o	5. R. Pelts	5	" "	8 (!?)
	N ^o	6. J. Berry	1	" "	2

Chez les dames, la situation était un peu plus difficile parce qu'avec l'exception de Mlle Nava Schternberg, le Canada n'a pas de très bonnes joueuses (avec tout notre respect pour les dames).

L'équipe féminine a fini en 19ième place parmi 45 participants.

Les résultats individuels sont comme suit:

Echiquier	N ^o	1. N. Schternberg	9	points sur	12 (Bravo)
	N ^o	2. C. Roos	6½	" "	12
	N ^o	3. V. Baltgailis	3½	" "	10
	N ^o	4. D. Mongeau	3	" "	8

Matou, au nom de la Ligue d'Echecs de l'Outaouais, veut remercier tous les participants aux olympiques pour tous leurs efforts et pour le courage dont ils ont fait preuve dans leur préparation.



UN PREMIER DEMI-POINT vers un TITRE !

Par J. Hébert

La partie qui suit a été disputée dans le cadre du tournoi 60e anniversaire de la CCCA. Cette compétition internationale par correspondance est une des plus fortes jamais organisées, regroupant 6 GMI et 4 MI (ICCF), de même que deux MI (FIDE) et trois autres non titrés. Parmi les GM, on trouve l'ancien Champion du monde par correspondance, l'Allemand de l'Est Horst -- Rittner.

Ce tournoi constitue une chance inespérée pour trois Canadiens de s'emparer d'un titre international pour le jeu par correspondance. Bien que ces "chanceux" aient complété peu de parties, tout indique que Messieurs Jonathan Berry, Bob Kiviaho et moi-même feront belle figure et que les normes de $6\frac{1}{2}$ et de 9 points en 14 parties pour les titres de MI et de GM sont loins d'être inaccessibles.

BLANCS: Hébert
NOIRS : Sarink (GM-Pays-Bas)

Partie espagnole

1.e4 e5 2.Cf3 Cc6 3.Fb5

Dans ce même tournoi, contre un autre GM néerlandais, Smit, j'ai essayé une de mes spécialités 3.d4 exd4 4.Cxd4 (la partie écossaise) sans toutefois obtenir le moindre avantage d'ouverture.

3...a6 4.Fa4 Cf6 5.O-O Fe7
6.Te1 b5 7.Fb3 O-O 8.d4

Ce coup évite le gambit, Marshall (8.c3 d5) et amène un jeu plus ouvert que les variantes classiques.

8....d6

Serait faible 8....exd4 9.e5 Ce8 10.Fd5 mais 8...Cxd4 est intéressant.

9.c3 Fg4

Profitant de l'omission de h2-h3 pour mettre le centre blanc sous pression. En contre partie, les blancs prévoient s'emparer de la paire de fous après un éventuel...Fxf3

10.Fe3 exd4

La meilleure suite. Mauvais serait 10...Cxe4? 11.Fd5 Dd7 12.Fxe4 d5 13.Fxh7 Rxh7 14.dxe5 De6 15.Fd4 avec un net avantage.

11.cxd4 Ca5 12.Fc2 c5 13.dxc5

La suite "naturelle" 13.d5 Cc4 14.Fc1 Ce5 15.Cbd2 Cfd7 suivi de ...Ff6 est très satisfaisante pour les noirs.

13...dxc5 14.Cbd2 Cc6 15.h3!?

Apparemment une nouvelle suite. Les coups connus sont 15.Tc1 et 15.Db1.

15...Fxf3 16.Cxf3 Dc7

Jugeant sans doute qu'après

(Un Premier Demi-Point ...)

16...Dxd1 17.Taxd1 les blancs auraient un léger avantage à cause de fous et de la poussée e4-e5.

17.e5!! DIAGRAMME

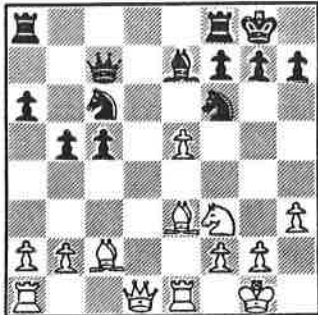

Malgré 16...Dc7, ce coup s'avère tactiquement possible. En délogeant le meilleur défenseur du roque noir, on espère pouvoir monter une attaque. Si maintenant 17...Cxe5? alors 18.Ff4 Cxf3 19.Dxf3 Fd6 20.Fg5! Cd7 21.Dd3 g6 22.Tad1 Fh2 23.Rh1 suivi de g2-g3, par exemple.

17...Tad8!

Devant l'échiquier, un coup tel que le précédent en aurait désarçonné plusieurs. Mais par correspondance, contre un joueur aguerri les choses sont plus difficiles.

18.Fd2 Cd5 19.Db1 h6!

Excellent! Si 19...g6 alors 20.h4 suivi de h4-h5 et e5-e6 avec une attaque pleine de mordant.

20.a3 Tfe8

S'apprêtant à mettre une insupportable pression sur e5. Bien sûr, il y a toujours la poussée e5-e6, mais malgré leurs faiblesses sur cases blanches les noirs semblent en mesure de supporter le choc.

21.Ff5 c4 22.e6

Il n'y avait plus moyen de préparer davantage la poussée.

22...Ff6 23.Dc2 Cd4 23.Cxd4 Fxd4

DIAGRAMME

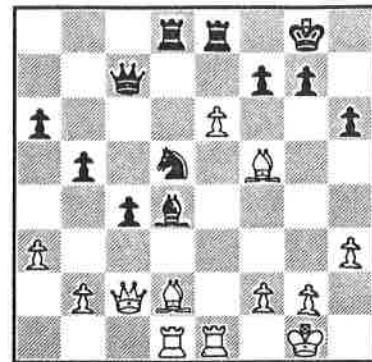

25.Fa5!!

Une autre ingénieuse tentative de faire trébucher l'adversaire. Le fou est imprenable: 25...Dxa5 26.exf7 Rxf7 27.Fg6 Rf8 28.Fxe8 Txe8 29.Txe8 Rxe8 30.De4 gagne.

25...Fb6! 26.exf7 Dxf7 27.Txe8 Dxe8 (Si 27...Txe8? 28.Fg6.)
28.Te1 Df8 29.Fxb6 Cxb6

Les blancs ont gardé l'apparence d'un avantage avec leur meilleure pièce mineure, mais la majorité noire à l'aile dame devient plus menaçante à chaque échange.

30.g4 Cd5 31.De4 Cc7!

Trouvant la meilleure case défensive pour ce cavalier qui ainsi défend a6, e8, et e6.

32.Dc6 Dd6 33.Dxd5 Txd6 34.Te7 Tc6 35.Fe4 Tc5 36.Td7 (½-½)

A cause de la dangereuse majorité de pions noirs, les blancs n'ont d'autres choix que d'offrir la nulle qui est acceptée.

Après 36...a5 37.Fg6 Rf8 38.Tf7 Rg8 39.Td7 force une répétition de coups. □

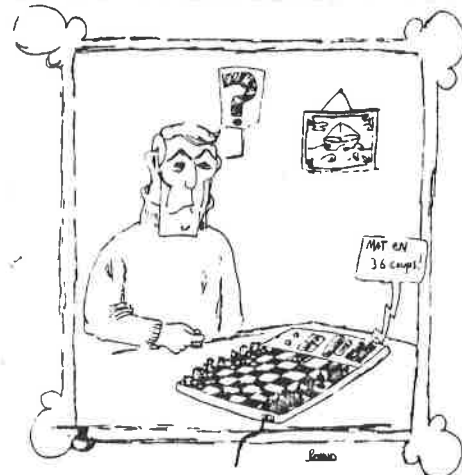

Caissa et ses AMOURS

Par: Carlos Avilés

Depuis le début de l'histoire humaine, les échecs jouent un rôle remarquable dans les loisirs de l'homme.

Personne ne sait avec certitude quand le premier échiquier est apparu sur la terre.

On peut supposer que Noé s'adonnait aux échecs avec ses enfants dans l'arche (!).

Sous le titre "Les vieilles amours de Caissa" nous allons publier divers parties jouées par les plus grands joueurs de tous les temps.

Nous commençons la série avec une belle partie disputée entre les grands maîtres de l'époque romantique.

BLANCS: A. Anderssen

NOIRS : I. Kieseritzky

Gambit du roi

1.e4 e5 2.f4 exf4 3. Fc4 Dh4+ 4.Rf1 b5?! Ce coup retarde le développement des pièces mineures noires.
5.Fxb5 Cf6 6.Cf3 Dh6 7.d3 Ch5? 8.Ch4! Excellent! la menace était Cg3+
8...Dg5 9.Cf5 c6 (9...g6 donne peut-être de meilleurs chances, malgré qu'après 10.Cd4 Fc5 11.Cf3 les blancs sont mieux)
10.g4! Cf6 11.Tg1! La clé de dixième coup blanc.
11...cxb5 12.h4 Dg6 13.h5 Dg5 14.Df3 Cg8 Et après 14 coups les noirs n'ont réussi à développer aucune pièce.
15.Fxf4 Df6 16.Cc3 Fc5 Finalement, mais...
17.Cd5 Dxb2 18.Fd6! DIAGRAMME

Maintenant si 18...Fxd6 19.Cxd6+
Rd8 20.Cxf7+ Re8 21.Cd6+ suivi de Df8 #

Et si 18...Dxa1+ 19.Re2 Db2 (le seul coup 19...Dxg1? 20.Cxg2+ Rd8 21.Fc7#)
20.e5!! Dxc2+ 21.Rf1 Dc1+ 22.Rg2 Dxg1+
23.Rh3+-.

18...Fxd6 19.e5!! Dxa1+ 20.Re2 Ca6

Défend le mat en c7?

21.Cxg7+ Rd8 22.Df6+ Imagination

22...Cxf6 23.Fe7# Quelle symphonie!!! □

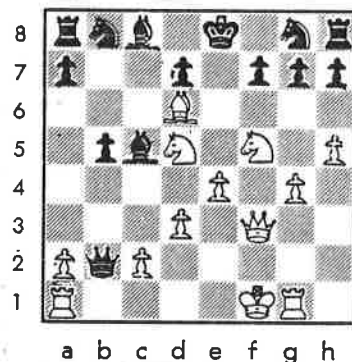

Potins Echiquéens

SIMULTANÉES AU CLUB DE GATINEAU

La semaine du 12 au 19 octobre était semaine de relâche pour les participants du Championnat Fermé et du Tournoi des Prometteurs. Mais cela ne voulait pas dire qu'on fermait les portes du Club pour autant. C'est pourquoi, les dirigeants de la L.E.O. invitèrent Prosanto Sarkar, un jeune candidat-maître, à venir faire démonstration de son talent.

Quelques treize joueurs attendaient de pied ferme notre invité d'Ottawa. Ce dernier remporta dix victoires et dû coucher son Roi à trois occasions aux dépens de Denys Laurin, Mario Projean et Pierre Tourigny.

Deux jours plus tard, c'était au tour de Denys Laurin de démontrer pourquoi il est le Champion Régional de l'Outaouais. Il affronta huit adversaires et toutes les parties furent remportées facilement sauf celle contre Marcel Laurin qui lui a résisté longuement. Un autre coup de pinceau signé Denys Laurin.

Nous vous présentons en guise d'apéritif, la partie opposant Pierre Tourigny et Prosanto Sarkar, coté 2170 à la FCE.

BLANCS : PROSANTO SARKAR, NOIRS : PIERRE TOURIGNY
SIMULTANÉE CLUB DE GATINEAU, 14/09/82, PARTIE ESPAGNOLE, C89

1 e4 e5 2 Cf3 Cc6 3 Fb5 a6 4 Fa4 Cf6 5 O-O Fe7 6 Te1 b5 7 Fb3 O-O
8 c3 d5 (le gambit Marshall) 9 exd5 e4 10 Cg5 Fg4 11 f3 exf3 12
gxf3 Cxd5 13 Cxh7 Ff5?? (13...Fd6 avec avantage aux Noirs selon
Tal et Krogus) 14 Cxf8 Rxf8 15 d4 Fh4 16 Te2 Dd6 17 Df1 Cf4 18
Fxf4 Dxf4 19 Fd5 Fd7? (19...Cxd4! donne au moins la nulle) 20 Te4
Dg5+ 21 Rh1 Te8 22 Ca3 Dxd5 23 Txh4 Te3 24 Tel Txel 25 Th8+ Re7
26 Dxel+ Fe6 27 De4 Cd8 28 Dxd5 Fxd5 29 Rg2 Fxa2 30 Cc2 a5 31 Th5
c6 32 Ce3 g6 33 Te5+ Ce6 34 d5? cxd5 35 Cxd5+? Fxd5 36 Txd5? Cf4+
37 Rg3 Cxd5 38 Rf2 Cxc3 39 bxc3? a4 et les Blancs abandonnent.

29% D'AUGMENTATION DES MEMBRES FQE POUR LA L.E.O.

Depuis le dernier numéro de Matou, il y a eu plusieurs nouveaux joueurs qui sont venus rejoindre les rangs de la Ligue. Cela récompense les efforts consacrés au recrutement et s'explique par le dynamisme du Club de Gatineau.

Evidemment que le Festival d'Echecs des Promenades a porté fruit de même que la série télévisée au canal 2 de Gatineau. Il ne faudrait pas oublier pour autant les chroniques d'Alain Godbout dans le Journal Le Droit qui font état des nombreuses activités de la L.E.O.

Et ce n'est pas terminé. En lisant ces lignes, la Ligue aura atteint la centaine de joueurs-membres, un vrai record pour l'Outaouais. □

SECTION

PARTIES

L'INTERZONAL DE TOLUCA 1982

BLANCS: L. Polougaievski
Noirs : E. Torre
Defense Slave

1.Cf3 Cf6 2.c4 c6 3.d4 d5 4.Cc3 dxc4 5.a4 Ff5 6.e3 e6 7.Fxc4 Fb4
8.0-0 0-0 (8...Cbd7 9.Ch4 Fg6 10.g3!? 0-0 11.Db3 Db6 12.Cxg6 hxg6
13.Td1 a5 14.Dc2 c5! 15.Cb5 cxd4 16.exd4 Dc6 17.De2 Cb6 18.Fb3 D
e4! 19.Fe3 Cbd7 20.Fc2 Dg4 21.f3 Dh3= Kasparov-Beliasvski) 9.Ch4
Fg4 10.f3 Fh5 11.g4 Fg6 12.Cxg6 hxg6 13.Db3 (13.e4 Cbd7 14.g5 Ch5
15.f4 c5 16.Ca2 Fa5 17.Fe2! Cxd4 18.Fxh5 gxh5 19.b4 Fc7 20.Dxh5
f5 21.e5 Te8 22.Fa3+- Knaak-Meduna) 13...De7 14.g5 Cd5 15.e4 Cb6
16.Fe2 c5 17.dxc5 Fxc5+ 18.Rh1 Cc6 19.a5 Cd4 20.Dd1 Cd7 21.Ta4 Cx
e2 22.Dxe2 Ce5 23.f4 Cc6 24.Fe3 Tfd8 25.Td1? (25.Tf3 Dh4-Th3) 25
...Fxe3 26.Dxe3 Txd1+ 27.Cxd1 Voir diagramme

27...Dd8! Suprenante attaque double
sur le Cd1 et le pion a5. Les blancs
attendaient un coup de la Ta8. 28.Cc3
Cxa5 29.f5 Cc6 30.Fxg6 Fxg6 31.Ta1 Dc
7 32.Rg2?! Tf8 33.Td1 Ce5 34.Dh3 (34.
Dxa7? Cg4 35.Th1 Df4-+) 34...Db6 35.
Rh1 Tf3 36.Dg2 Tf2 37.Dg3 Cc4 38.Ca4?
Dc6!! 39.Dxf2?! Dxe4+! 40.Dg2 (40.Rg1
Dg4+ avec capture de la Td1) 40...Dx
g2+ 41.Rxg2 Ce3+ 42.Rf3 Cxd1 43.b3 R
f7 (43.Re2 b5!) 44.Cc5 b5 45.Ce4 b4!
46.Cd6+ Re7 47.Cc4 Cc3 48.Re3 Cd5+

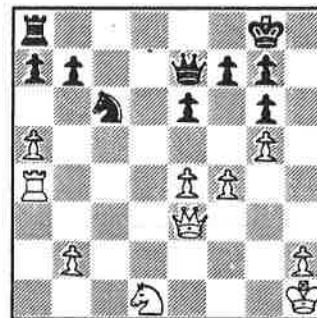

49.Rd4 Cf4 50.h4?! Cg2 51.Rc5 Cxh4 52.Ce5 a5! 53.Cc6+ Rd7 54.Cx
a5 Cf3 55.Cc6 Rc7 56.Cxb4 Cd2! 57.Ca6+ Rb7 58.Rd6 Rxa6 59.Rxd6
Cf3!! 0-1 Les noirs assurent la survie du pion g6 par la manoeuvre
Cf3-h4 et puis capturent le pion b3 avec le roi qui revient
prendre le pion g5 car le cavalier doit continuer à monter la -
garde sur le pion g6 qui deviendra dame. □
Tiré d'Europe-Echecs.

Gatineau septembre 1982

BLANCS: C. Avilés
Noirs : D. Laurin
Titre: "Comment réussir à perdre une partie gagnée"
Est-Indienne/ Attaque Torre

1.d4 Cf6 2.Cf3 g6 3.Fg5 Fg7 4.Cbd2 0-0 5.e3 d6 6.c3 Cbd7 7.Fd3
Te8 8.0-0 e5 9.Dc2 h6?! 10.Fh4 g5? (Affaiblit la colonne f et en
particulier le point f5 10...d5 est beaucoup plus fort.) 11.Fg3
Ch4 12.e4! Cg3 13.fxg3 exd5 14.Fc4! Te7 (14...dxc3 15.Fxf7+ Rh8
/15...Rxf7? 16.Cxg5+-/ 16.Fxe8 cxb2 17.Tae1 Dxe8 18.Dxc7+-) 15.
Cxd4 Ce5 16.Fb3 c5 17.Cf5 Fxf5 18.Txf5 b5?! 19.Fd5 Tc8 20.Taf1
c4 21.Dd1 Db6+ 22.Rh1 De3 23.Cf3 Cd6 24.Cd4 Ce5 25.Dh5 Tf8 Voir
le diagramme à la page suivante. 26.Cxb5 Db3 27.Cd4 Dxb2 28.T5f2

28...Dxc3 29.Cf5 Td7 30.Cxh6?! (30.Cxg7 Rxc7 31.Tf6 +- par exemple:
 a) 31...Tb8 32.Txh6 Cg6 (32...Rf8? 33.Th8+ Re7 34.Dg5+-) 33.Th7+ Rf8 34.Dh6+ Re8 35.Fxf7+ Rd8 (35...Txf7 Thxf7 et il n'y a pas moyen de défendre le cavalier) 36.Dxg4+ suivie de Fxg6 +-.
 b) 31...Rg8 32.Txh6 Cd6 33.Th7+-.
 c) 31...Cg6 32.Fxf7 Dxf6 33.Txf6 Rxf6 34.Dxg6+ +-.

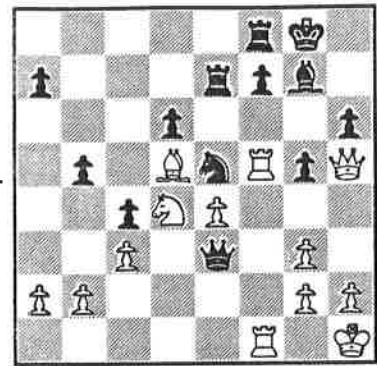

30...Fhx6 31.Dxh6 Cg4 32.Dxg5+ Dg7 33.Tf5 Ch6 34.Dxg7+ Rxc7 35.Tg5+ Rh7 36.Tf4?? (36.Fxc4 et les pions de l'aile roi decident la partie) 36...c3! 37.Fb3 Tc8 38.Fc2 Tc6 39.e5+ Rh8 40.e6?! (40.Tf6! Cg8 41.Td6+) 40...Te7 41.h3?? (41.Tf6! et les blancs ont une très bonne finale après 41...Te6 42.Txe6 fxe6 43.Tg6+) (41...Cg8? 42.Txf7 Txf7 43.exf7+-) 41...Txe6-+ 42.Th4 d5 43.Txd5 Te2 44.Th5 Rg7 45.Tg5 Rf8 0-1
 Commentaires par C. Avilés

CORRESPONDANCE 79-80

BLANCS: G. Gignac

NOIRS : G. Giroux

Defense Française E 03d

1.e4 e6 2.d4 d5 3.Cd2 c5 4.Exd5 Exd5 5.Cgf3 Cc6 6.Fb5 Fd6 7.dxc5 Fxc5 8.0-0 Cge7 9.Cb3 Fd6 10.Te1 0-0 11.Fg5 Fg4 (Début identique à la partie M. Stean-M. Lacasse $\frac{1}{2}$ - $\frac{1}{2}$ (34) Réf. voir Matou 17 page 28) 12.h3 (Ici M. Stean joua en premier 12.c3) 12...Fh5 13.Fxc6 bxc6 14.Cbd4 Dc7 (La suite recommandée par la théorie est 14...Tc8 voici ce qu'en pense le Canadian Chess Chat dans son édition de mai 1978 page 132. 14...Dc7? 14...Tc8) 15.Fxe7 Fxe7 16.Cxc6 with advantage to white, or 14...Dd7? 15.Fxe7 Fxf3 (15...Fxe7 16.Ce5 and white has a decisive advantage) 16.Cxf3 Fxe7 17.Ce5 and 18.Cxc6 favors white! Et maintenant passons à la version de la defense française Tarrasch variation page 58 par inversion des coups. 14...Dc7 15.Fxe7 Fxe7 16.Cxc6 Ff6 17.Cb4 Fxb2 18.Tb1 Fa3 19.Cxd5 Fechner-Flack, Corr 1977).

15.c4 N (Avez-vous déjà rencontré ce coup immédiatement?) 15...Dd7 16.Fxe7! Fxf3! (Coup forcé car si 16...Fxe7 17.Ce5 Fxd1 18.Cxd7 +-) 17.Dxf3 Fxe7 18.Cxc6 Dxc6 19.Txe7 Dxc4 20.b3 Dc5 21.Te5 Tad8 22.Td1 Dc2 (Avec ce coup le combat pourrait maintenant être long et inutile.) 23.Texd5 $\frac{1}{2}$ - $\frac{1}{2}$

Commentaires de Guy Gignac

CORRESPONDANCE 1982

BLANCS: M. Sharpe

NOIRS : L.G. Tremblay

1.e4 e5 2.Cf3 Cc6 3.Fc4 Cf6 4.d4 exd4 5.0-0 Cxe4 6.Te1 d5 7.Fxd5 Dxd5 8.Cc3 Da5 9.Cxe4 Fe6 10.Fd2 Db6 11.Fg5 h6 12.Fh4 Fe7 13.Fxe7 Rxe7 14.Dd2 Dxb2 15.Tab1 Dxa2 16.Txb7 Dd5 (La dame noir ne participe pas au jeu et la tour blanche dans la septième rangée s'occupe des pions de l'aile dame.) 17.Txc7+ Rd8? (17...Rf8 était plus solide. Le roi noir reste maintenant au centre de l'échiquier

exposé à l'attaque.) 18.Txc6! (Pour éliminer le meilleur défenseur et ouvrir la colonne d.) 18...Dxc6 19.Cxd4 Dd5 20.c4 Dd7-21.Cc5 De8 22.Cdxe6+ Rc8 23.Dd6 (Menace 24.Dc7#) 23...fxe6 24.Da6+ Rc7 25.Cxe6+ Dxe6 (Si 25...Rd7 26.Db7+ Rd6 27.Dd5+ Re7 28.Cxg7+ et les blancs gagnent.) 26.Txe6 Tae8 27.Dc6+ Rb8 (Si 27...Rd8 alors 28.Td6+ Re7 29.Td7+ Rf8 30.Df3+ et mat en deux coups) 28.Txe8+ Txe8 29.Dxe8+ (1-0)

Commentaires de Michael D. Sharpe
Traduction de l'anglais de C. Avilés

GATINEAU AUTOMNE 1982

BLANCS: J. Dubé
NOIRS : D. Laurin
Partie écossaise

1.e4 e5 2.Cf3 Cc6 3.d4 exd4 4.Fc4 Fb4 5.c3 dxc3 6.0-0 c2 (Prudence!) 7.Dxc2 Ce7 8.Cc3 Fxc3 9.Dxc3 0-0 10.Fg5 h6 11.Fh4 d6 12.h3 De8 13.Tad1 (Tfe1 était certainement préférable.) 13...

Cg6 DIAGRAMME

14.Tfe1 Cce5 (14...Cxb4! 15.Cxb4 De5+ Note de la rédaction) 15.Fg3 Cxc4 (15...Cxf3 16.Dxf3 Ce5 17.Fxe5 Dxe5 suivie de Fe6 = Note de la rédaction) 16.Dxc4 Dc6 17.Dd4 Db6 18.Tc1 Dxd4 (Je peux reprendre mon pion.) 19.Cxd4 c5 20.Cb5 Fd7 21.Cxd6 b6 22.Tc3 Fe6 23.a3 (J'ai hésité entre a3 et b3; j'ai finalement opté pour a3 parce que je n'aimais pas la perspective de c4 des noirs si je jouais b3; il fallait d'ailleurs calculer vite, car le temps commençait à

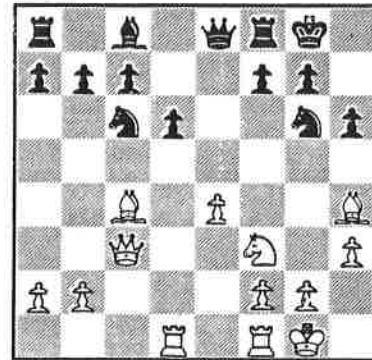

presser.)(23...Fxa2? 24.b3! Note de la rédaction) 23...a5 24.Td1 a4 25.Cb5 Td8 (Mes tours n'ont pas d'action coordonnée; je ne peux plus les doubler-Tcd3- à cause de 26...Txd3 27.Txd3 Fc4 26.Txd8 Txd8 27.Fc7 Tc8? (27...Td1! 28.Rh2 Td2 -#. si 29.Fb6 Tb2 30.Tc5 Fd7-+ Analyse de D. Laurin) 28.Td3 Fc4 (La pression de temps était très forte; comme je l'ai mentionné plus haut, j'avais vu ce coup auparavant mais je l'avais oublié. Le coup qui me permet de m'en sortir correspond sans doute à ce que Capablanca appelait la "chance" aux échecs.) 29.Cd6 Txc7 30.Cxc4 b5 31.Cb6 c4 32.Td5 b4 (Denys devait jouer aussi très vite; quant à moi, le temps qui me restait se comptait en secondes. La seule chose qui m'a guidé dans la coup suivant a été la possibilité de "bloquer" par la suite le pion c grâce à mon cavalier.) VOIR DIAGRAMME.

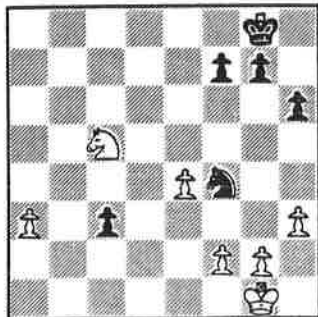

33.Cxa4 bxa3 34.bxa3 c3 35.Tc5 Txc5 36.Cxc5 Cf4 37.Rf1 (Ici j'aurais dû sacrifier le pion h en jouant 37.g3 Cxh3+ 38.Rf1 et le cavalier ne peut revenir à temps. Toutefois, les cases dansaient littéralement devant mes yeux et j'ai cru qu'après 37... Cxh3+ 38.Rf1 le cavalier noir pouvait revenir en f4) (37.g3 Cxh3+ 38.Rg2 Si 38.Rf1 amène 38...Cg4 et le pion e tombe-38...Cg4 39.f3 Ce6 40.

(..Cb3 c2 41.Rf2 Cd4 42.Cc1 Rf8 43. Re3[†] Note de la rédaction)
37...c2 38.Cb3 Cd3 39.Re2 Ce5 (A mon avis ce coup perd la partie; je crois qu'il y avait de bonnes possibilités de nulle avec 39...c1=D; 40.Cxc1 Cxc1+) 40.Cc1 Cxe4 41.f3 Cd6 42.Rd3 Rf8 43. Rxc2 Re8 44.Rb3 Rd7 45.Rb4 Cf5 46.Cd3 Ce3 47.Ce1 Rc6 48.a4 Cd5+ 49.Rb3 Rb6 50.Cd3 f6 51.g4 Ra5 52.Rc4 Ce3+ 53.Rd4 Cc2+ 54 Re4 Rx a4 55.Rf5 Cxd4+ 56.Rg6 Ce6 57.h4 Rb5 58.f4 Rc4 59.f5 Cd4 60.Cf4 Cf3 61.Rxg7 Cxh4 62.Rxf6 Rd4 63.Rg7 Re4 64.f6 Rxf4 65.f7 Rxg4 66. f8=D Cf5+ 67.Rg6 (1-0)

Commentaires de Jacques Dubé

GATINEAU AUTOMNE 1982

BLANCS: J. Dubé

Noirs : P. Latreille

Pirc

1.e4 d6 2.d4 Cf6 3.Cc3 g6 4.Fg5 Fg7 5.Dd2 0-0 6.f4 Cc6 (Ce coup empêche pour longtemps le poussée libératrice c5) 7.0-0-0 Fg4 8.Fe2 Fxe2 9.Dxe2 Cd7 10.e5 De8 11.Cd5 Te8 12.g4 (Coup douteux. J'aurais sans doute dû consolider mon centre par Cf3. J'avoue que je l'ai fait un peu pour l'effet "psychologique".) 12...dxe (f6 était certainement à considérer.) 13.fxe5 Cb6 14.Cc3 Dd7 15.De4 e6 16.Ff6 Cc4 17.Cf3 Cd6 18.Df4 Ce8 19.d5 Ce7 20.dxe6 Dxe6 21.C-g5 Fh6 (Perd une pièce, mais c'était bien difficile de l'éviter à cause du cavalier menacé en e7 et du nombre restreint de cases disponibles pour la dame.) 22.Cxe6 Fxf4+ 23.Cxf4 Cc6 24.Ccd5 Cg7 25.Ce7+ Cxe7 26.Fxe7 Tfe8 27.Ff6 c6 28.Td7 Tb8 29.Thd1 a6 30.T-c7 Ce6 31.Cxe6 Txe6 32.Tdd7 (1-0)

Commentaires de Jacques Dubé

POUR S'ABONNER

Veillez, S.V.P., me faire parvenir quatre numéros de la revue MATOU, au nom et à l'adresse ci-jointe sur le coupon.

NOM.....

ADRESSE.....

.....

CODE POSTAL.....

TAUX \$6.00 pour quatre numéros

Faire chèque ou mandat-poste à
 La ligue d'Échecs de l'Outaouais
 Inc., et le envoyez le tout à:
 Marcel Laurin, 360 Rue Victoria
 Gatineau, Québec G8P 3J1

BLANCS : PIERRE LATREILLE NOIRS : ROGER ROY
 CHAMPIONNAT FERME DE L'OUTAOUAIS 82, RONDE 2
 PARTIE VIENNOISE, 18 SEPTEMBRE 1982.

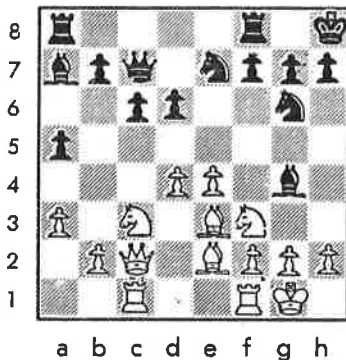

Après 16 ..., Rh8

1 e4 e5 2 Cc3 Cc6 3 Cf3 Fc5! 4 Fe2(1) d6
 5 O-O Cge7(2) 6 Ca4 O-O(3) 7 c3 a5(4) 8 d4
 exd4 9 cxd4 Fa7 10 Cc3 Cg6 11 Fe3 Fd7 12 a3
 Cce7(5) 13 Dc2 c6 14 Fd3?! Fg4 15 Fe2 Dc7?(6)
 16 Tacl Rh8(7) voir diagramme 17 Cb5 Dd7 18
 Cxa7 Txa7 19 e5 Taa8 20 exd6 Dxd6 21 Dc5 Tfd8(8)
 22 h3 Fe6(9) 23 Dh5 f6 24 Fd3 Ff7 25 Ch4(10)
 Dd5 26 Cxg6+ Fxg6 27 Fxg6 Cxg6 28 Dg4 b6 29
 Tc2 Te8 30 Tfcl Te4 31 Txc6??(11) Txg4 32 Tc8+
 Txc8(12) 33 Txc8+ Dg8 34 Txg8+ Rxg8 35 hxg4
 Ce7 36 Rf1 Rf7 37 Re2 Re6 38 Rd3 Rd5 39 f3 Cc6
 40 g3 g6 41 f4 Cd8 42 Fd2 Cf7 43 Re3 Cd6 44 Rd3
 Cc4 45 Fc3 Cd6 46 Fd2 Cc4 NULLE voir diagramme.

COMMENTAIRES DE ROGER ROY

- (1) Si 4 Cxe5, Fxf2+ 5 Rxf2 Cxe5.
- (2) 5 ..., Cge7 : j'avais en tête de pousser f5 éventuellement.
- (3) Le coup 7 Cxc5 ne m'inquiétait pas, car 7 ..., dxc5 rendait plus difficile la poussée e4 et de plus je m'ouvrais une colonne.
- (4) Je n'aimais pas du tout que les Blancs poussent b4 suivi de b5.
- (5) Je détestais ce coup à cause de h4-h5 avec un cavalier d'où les cases sont limitées. Je devais cependant solidifier mon aile Dame.
- (6) Ce coup est mauvais, meilleur peut-être est Dc8 ou Dd7, mon idée là-dessus était de laisser un peu de mouvement à mes Tours et à mon Fou Blanc. C'était un jeu dangereux.
- (7) Pour éviter des échecs déplaisants si je pousse f5.
- (8) A mon avis, échanger les Dames m'apparaissait comme laisser l'avantage aux Blancs.
- (9) Je garde mon Fou car je ne voulais pas passer en finale contre la paire de Fou.
- (10) L'idée de 25 Tc5 était intéressante aussi.
- (11) et (12) voir page suivante.

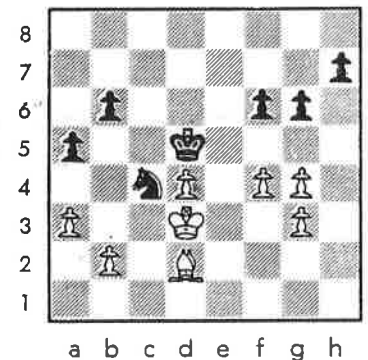

POSITION FINALE

- (11) Ce coup perd la partie. 31 Dg3 semble correct avec l'idée de pénétration possible en c7 ou b8.
- (12) Le coup gagnant 32 ..., Cf8! Comment peut-on parfois oublier des coups si simple? L'erreur est humaine et en voilà une vraie! □

XX

BLANCS : ROGER ROY, NOIRS : JEAN-MARC LEDUC
 CHAMPIONNAT FERME DE L'OUTAOUAIS 82, RONDE 1
 PIRC, 7 SEPTEMBRE 1982

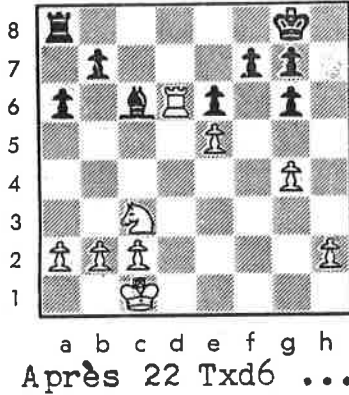

1 e4 d6 2 Cf3 Cf6 3 Cc3 c5 4 d4 cxd4 5 Cxd4
 Cc6 6 Fg5 e6 7 Dd2 Fe7 8 OOO O-O(1) 9 f4(2)
 a6(3) 10 Fe2(4) Dc7 11 g4 Fd7 12 Thg1 Cxd4
 13 Dxd4 Fc6 14 e5 dxe5 15 Dxe5(5) Dxe5 16
 fxe5 Cd5 17 Fxe7 Cxe7 18 Fd3 Cg6 19 Fxg6 hx
 g6 20 Td6 Tfd8 21 Tgd1 Txd6 22 Txd6 diagramme(6)
 Rf8 23 Rd2 Re7 24 Re3 Th8 25 Td2 Th3+ 26 Rf4
 f6 27 g5(7) f5 28 Tf2 Th4+ 29 Re3(8) Tg4 30
 Tf4 Txxg5 31 Ce2 Th5 32 Tf2 g5 33 c4 Th4 34 b3
 Te4+(9) 35 Rd2 Txe5 36 a4 Te4 37 Cc3 Tg4 38
 Te2 Tg2 39 Abandon, voir diagramme.

COMMENTAIRES DE ROGER ROY

POSITION FINALE

(1) On peut jouer 8 ... a6 .

(2) 9 Cdb5 Da5 10 Fxf6 Fxf6 11 Cxd6 (faible est 11 Dxd6 Fg5+ 12 Rb1 Td8 13 Da3 Txd1+ 14 Cxd1 Dd2 et les Noirs gagnent) Td8 12 f4 (faible est 12 De3 Fd4 13 Txd4 cxd4 14 Dxd4 e5 etc... ou 12 Del Cb4 13 Cc4 Cxa2+ 14 Cxa2 Txd1+ 15 Dxd1 Dxa2 avec un meilleur jeu. Si 12...Fe7 13 e5 avec un jeu intéressant. Si 12 ...e5 13 Dd5 Dc7 (13...Dxe5 donnera une meilleure partie aux Blancs) 14 f5 a6 15 Fc4 Td7 avec un jeu compliqué.

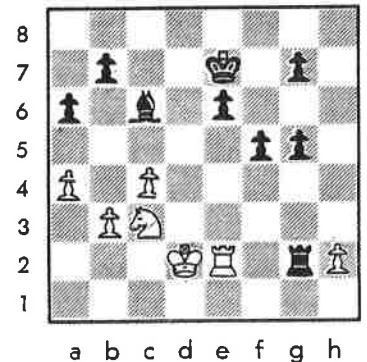

(3) 9...h6 se joue souvent.

(4) 10 e5! aurait été beaucoup plus agressif.

(5) 15 fxe5 n'aurait pas été meilleur car si 15...Tfd8 16 De3 Cd5 17 Cxd5 Fxd5 18 Fxe7 Dxe7 avec un léger avantage aux Noirs.

(6) 23 g5 est supérieur. L'idée ici est de bloquer la position des Noirs. Je voulais pourtant centraliser mon Roi.

(7) Obligatoire à cause de la menace de mat.

(8) Je suis en pression de temps.

(9) La partie est perdue pour les Blancs.

PARTIE A L'AVEUGLE, FESTIVAL D'ECHECS DES PROMENADES DE L'OUTAOUAIS,
BLANCS : JONATHAN BERRY, NOIRS : CHARLES DUBE, PION DAME, 04/12/82.

1 d4 d5 2 Cf3 Fg4 3 Ce5 Ff5 4 e3 f6 5 Cf3 a6 6 c4 e6 7 Fe2 Cd7 8 Cc3
Cb6 9 c5 Cd7 10 b4 Ce7 11 a4 c6 12 Ch4 b5 13 O-O Db8 14 Fd2 Ta7 15
Db3 g5 16 Cxf5 Cxf5 17 Fh5+ Rd8 18 Ta3 Cg7 19 Fe2 h5 20 Tfel Db7
21 axb5 cxb5 22 Fxb5 Cb8 23 Fd3 g4 24 b5 h4 25 bxa6 Dxb3 26 Tb3 Rc8
27 Tb6 Ce8 28 Ra7 Cb5 29 Ta8 Txe6 30 Cc7 Cxc7 31 Rxc7 Fa5+ 32 Rd7
Ff5 33 g3 Tbl 34 Rc8 Te8 #. 1-0

XX

CHAMPIONNAT FERME DE L'OUTAOUAIS 82, RONDE 5, PARTIE ANGLAISE,
BLANCS : ROGER ROY, NOIRS : DENYS LAURIN, 05/10/82.

1 c4 Cf6 2 Cc3 e6 3 e4 d5 4 e5 d4 5 exf6 dxc3 6 fxc7 cxd2+ 7 Dxd2
(Fxd2) Dxd2+ 8 Fxd2 Fxc7 9 Tbl (O-O-O) Fd7 10 b4 Cc6 11 Cf3 O-O-O
12 c5 e5 13 Fc4 e4 14 Cg5 Ce5 15 Fe2 Ff5 16 Td1 Fh6 17 Cxe4 Fxe4
18 Fxh6 Txd1+ 19 Rxd1 Td8+ 20 Fd2 Fxc7 21 Tel f5 22 Rcl Fd5 23 a3
Tg8 24 Ff4 Cg6 25 Fh6 Te8 26 Rd2 Ch4 27 Fh5 Txe1 28 Rxe1 Rd7 29
Re2 a5 30 Rd3 axb4 31 axb4 Fe4+ 32 Rd4 Re6 33 Ff4 c6 34 Fg5 Cg2
35 Fd8 Cel 36 Fe2 Ff3 37 Fc4+ Fd5 (ajournement) 38 Fe2 (coup scel-
lé) Cc2+ 39 Rc3 Cel 40 Rd4 Fe4 41 Fc7 Fd5 42 Fd1 Cg2 43 f4 Ch4 44
Re3 Cg6 45 Rd4 Ch4 46 Re3 Rd7 47 Fb8 Cg6 48 Fd6 b5 49 Rd4 Re6 50
Fe2 Ch4 51 Re3 Fe4 52 Fd1 Fd5 53 Fe2 Rf6 54 Fc7 Cg6 55 Fd6 Ch4 56
Fc7 Re6 57 Fd6 Fe4 58 Fd1 Cg2+ 59 Rd4 Fd5 60 Fb8 Cel 61 Fd6 Fc4
62 Fc7 Cd3 63 Rc3 Cf2 64 Ff3 Fd5 65 Fe2 Ce4+ 66 Rd4 Cd2 67 Fd6 Cb3+
68 Rc3 Cel 69 Fd1 Ca2+ 70 Rd4 Cxb4 71 Rc3 Ca6 72 Rd4 Cb4 73 Rc3 Ca6
74 Rd4 b4 (Cc7) 75 Fe2 b3 76 Rc3 Cb4 77 Rxb4 b2 78 Fd3 Fa2 79 Rc3
bl=D 80 Fxbl Fxbl (ajournement) 81 Rd4 (coup scellé) Nulle sur ac-
cord $\frac{1}{2}/\frac{1}{2}$.

XX

CHAMPIONNAT FERME DE L'OUTAOUAIS 82, SECTION RESERVE, RONDE 4,
BLANCS : PIERRE LEDOUX, NOIRS : PIERRE TOURIGNY, ESPAGNOLE C68,
28/09/82.

1 e4 e5 2 Cf3 Cc6 3 Fb5 a6 4 Fxc6 dxc6 5 Cc3 (5 O-O est plus fré-
quent) 5 ... Fg4 (A. Giplis recommande f6 avec égalité) 6 O-O (h3
donne l'avantage aux Blancs, encore selon Giplis) 6 ... Cf6 7 d3
Fe7 8 Fg5 Cd7 9 Fxe7 Dxe7 10 De2 O-O 11 Cd1 Df6 12 Ce3 Fxf3 13
Dxf3 Dxf3 14 gxf3 g6 15 Rh1 Cc5 16 Cg4 f6 17 Tad1 (les Blancs font
les préparatifs nécessaires pour avancer d4; ce plan avantage les
Noirs) 17 ... Ce6 18 c3 Tad1 19 Td2 Cf4 20 Tfd1 c5 21 d4 h5 22 Ce3
cxd4 23 cxd4 exd4 24 Txd4 Txd4 25 Txd4 Tf7 26 Cd5 Cxd5 27 Txd5 Rf8
28 Rg2 Re7 29 Rf1 Re6 30 Tc5 c6 31 f4 Rd6 32 Tc3 Td7 33 Tg3 Tg7
34 h4 Rc5 35 f5 Rd4 36 Txc6 Tf7 37 f3 Re3 38 Rg2 c5 et les Blancs
abandonnent 0-1

XX

BLANCS : BILL IVENS, NOIRS : PIERRE LATREILLE, DEFENSE PIRC,
 CCCA, MAJOR OPEN DU CANADA, SECTION A317, PAR CORRESPONDANCE.

1 e4 d6 2 d4 Cf6 3 Cc3 g6 4 f4 Fg7 5 Cf3 O-O 6 h3 c5 7 Fe3 cxd4
 8 Cxd4 Fd7 9 Fd3 Ch5 10 Cce2 Cc6 11 c3 e5 12 Cb5 exf4 13 Ff2 Fe6
 14 Dd2 Ce5 15 Ced4 d5 16 Cxe6 fxe6 17 Cd4 De7 18 O-O-O Cc6 19 Fc2
 Cf6 20 exd5 Cxd5 21 The1 Cxd4 22 Fxd4 Fxd4 23 Dxd4 Ce3 24 Fb3 Tfd8
 25 De5 Txd1+ 26 Txd1 Te8 27 Tg1 Df7 28 g3 Df5 29 gxf4 Dxe5 30 fxe5
 Rf7 31 Tg3 Cf5 32 Td3 Re7 33 Rd2 Tc8 34 Fa4 Tc7 35 b4 Ch6 36 Fb3
 Cf7 37 Te3 h5 38 Rd3 Td7+ 39 Re2 g5 40 a4 $\frac{1}{2}/\frac{1}{2}$.

Normalement je n'aurais pas accepté la nulle, mais ce demi-point
 augmente mes chances de remporter ce prestigieux tournoi. P.L.

XX

PARTIE A L'AVEUGLE, FESTIVAL D'ECHECS DES PROMENADES DE L'OUTAOUAIS,
 BLANCS : JONATHAN BERRY, NOIRS : REJEAN LABONTE, GAMBIT DU ROI REFUSE
 04/12/82.

1 e4 e5 2 f4 d6 3 Cf3 Cc6 4 Fb5 Fd7 5 Cc3 a6
 6 Fxc6 bxc6 7 fxe5 dxe5 8 Cxe5 Dh4+ 9 g3 Dh3
 10 Cxd7 Fd6 11 e5 Rxd7 12 d4 Te8 13 Df3 f6 14
 Ff4 g5 15 Fe3 fxe5 16 dxe5 Txe5 (diagramme) 17
 O-O-O Ce7 18 Fd4 Tf5 19 De2 Thf8 20 Ce4 Cd5
 21 The1 h6 22 c4 Fb4 23 cxCd5 cxd5 24 Cc5+
 Fxc5 25 Fxc5 Rc6 26 Fxf8 Txf8 27 Dxa6+ Rc5
 28 Da5+ Rc6 29 Dxd5+ Rb6 30 Te6+ Ra7 31 Dc5+
 Rb7 32 Dc6+ Rb8 33 Te3 Dc8 34 Tb3+ Ra7 35 Ta3+
 Rb8 36 Ta8 # 1-0.

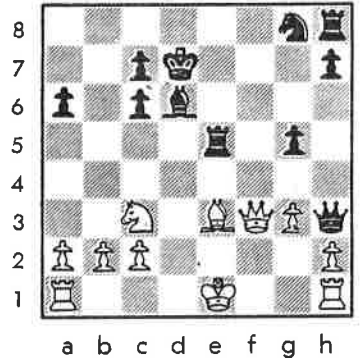

BLANCS : RICHARD ROSE, NOIRS : MARCEL LAURIN, SUPER APOLLO VII,
DIVISION IONOSPHERE, RONDE I, DEFENSE SICILIENNE, Novembre 1982

1 e4 c5 2 g3 Cc6 3 Fg2 e5 4 Cf3 d6 5 d3 Fe7 6 O-O Cf6 R.R. Les
Noirs ont une meilleure position avec un bon centre. Les Blancs
ont déjà roqué, ce qui donne une cible aux Noirs. 7 c4 Fg4 8 Fe3
h6 9 h3 Fe6 10 Cc3 Dd7 R.R. Les Noirs se prépare à laisser passer
la Tour en a pour avoir plus de pression sur le roque adverse. 11
Rh2 g5 12 Cg1 g4 13 h4 h5 Pour l'instant, l'attaque des Noirs est
bloquée par ses propres pions. 14 Cd5 Fxd5 15 cxd5 Cd8 16 Tbl a5
17 a3 a4 18 b3 axb3 19 Dxb3 Dc7 20 Tfd1 Cd7 21 Tdcl b6 22 Ff1 Cb7
23 Fe2 Dd8! L'attaque des Noirs revient avec un coup bien guidé,
la logique du sacrifice du Fou pour deux pions offre une belle
attaque aux Noirs. 24 f3 Fxh4 25 fxg4 hxg4 26 Rg2 Fxg3 27 Rxc3
Dh4+ 28 Rg2 (voir le diagramme 1) Re7 29 Rf1 Tag8 30 Tc2 Tg6 31
Fdl Tf6+ 32 Tf2 Txf2 33 Fxf2 g3 34 Fe3 Df6+ 35 Ff3 Th1 36 Ddl g2+
37 Rxc3 Dh4 38 Rf1 Th2 39 Del Dh7 40 Fg4 Dg6 41 Dg3 Ta2 42 Dh4+ f6
43 Fxd7 Rxd7 R.R. Le mat est impossible après 43 Fxd7 pour les
Noirs. 44 Dh3+ Rc7 45 Fcl Cd8 46 Ce2 Tc2 47 Tb2! R.R. Les Blancs
forcent l'échange des Tours 47... Txb2 48 Fxb2 Cf7 49 Cc3 Cg5 50
Cb5+ Rd8 51 Dh8+ Re7 52 Db8 Cf3 53 Dxb6 Rf7 54 Dc7+ Rg8 55 d6 Dg1+
56 Re2 Dg2+ 57 Re3 (voir le diagramme 2) Cg1?? M.L. Je croyais
encore pouvoir le mater; quelle erreur! Si je joue Dd2+! je m'as-
sure d'un échec perpétuel car toutes les pièces de mon adversaire
ne peuvent intervenir. 58 Cc3 Df3+ R.R. Si 58 ...Dxb2 59 d7 Dcl+
60 Rf2 et les Noirs n'ont plus de suite 59 Rd2 Df2+ 60 Rcl Ce2+
61 Cxe2 Del+ 62 Rc2 Dxe2+ 63 Rc3 Del+ 64 Rc4 Df2 65 d7 Dc2+ 66
Fc3 b5+ 67 Rd5 Dxd3+ 68 Rc6 Dxe4+ 69 Rb6 et les Noirs abandonnent.

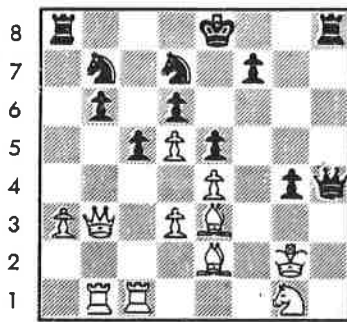

a b c d e f g h

diagramme 1

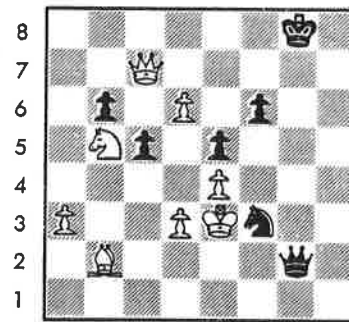

a b c d e f g h

diagramme 2

XX

BLANCS : MARCEL LAURIN, NOIRS : JACQUES DANIS, T.O.R.O. 82,
SECTION RESERVE, RONDE I, 27 Novembre 1982, PION DAME.

1 d4 Cf6 2 c4 e6 3 a3 d5 4 Cc3 dxc 5 e4 Cc6 6 Cf3 Fe7 7 Fxc4 a6
8 O-O b5 9 Fd3 Fb7 10 b4 Cxd4 11 Cxc Dxc 12 Fxb5+ abandon 1-0

XX

T.O.R.O. 82, NIMZO-LARSEN,
BLANCS : PIERRE TOURIGNY, NOIRS : LOUIS MORIN,

1 b3 e5 2 Fb2 Cc6 3 e3 d5 4 Fb5 f6 5 Ce2 Fd6 6 c4 Fe6 7 cxb5 Fxd5
8 0-0 Cge7 9 Cbc3 a6 10 Cxd5 axb5 11 Cdc3 b4 12 Ce4 0-0 13 Cxd6
Dxd6 14 Dc2 Tfd8 15 Tfd1 Dd3 16 Dxd3 Txd3 17 f4 Tad8 18 Rf2 Txd2
19 Txd2 Txd2 20 Fc1 Td8 21 Rel Cf5 22 Fd2 Td3 23 g3 Cxe3 24 Fxe3
Txe3 25 Rd2 exf4 26 Cxf4 Te5 27 Tc1 Rf7 28 Rd3 g5 29 Ch3 h5 30
Tc2 Re6 31 Cf2 f5 32 Ch3 Rf6 33 Cg1 Te4 34 Cf3 g4 35 Ch4 Ce5+ 36
Rd2 c6 37 Tc5 b6 38 Tc1 f4 39 gxf4 Txf4 40 Re3 Rg5 41 Td1 Tf7 42
Cg2 Td7 43 Txd7 Cxd7 44 Re4 h4 45 Ce3 g3 46 hxg3 hxg3 47 Rf3 Rh4
48 Cf5+ Rh3 49 Cxg3 Ce5+ 50 Re4 Cf7 51 Cf5 Rg2 52 Rd4 Rf3 53 Rc4
Re4 54 Ce7 Ce5 55 Rxb4 Rd3 56 Ce8 Cd7 57 Cxb6 Cxb6 58 Rc5 Cd5 59
a4 Rc3 60 Rxc6 Rxb3 Nulle, $\frac{1}{2}/\frac{1}{2}$

XX

SUPER APOLLO VII, RONDE VII, GAMBIT GOERING,
BLANCS : JUDE MAISONNEUVE, NOIRS : MARCEL LAURIN, 28/12/82

1 e4 e5 2 Cf3 Cc6 3 d4 exd 4 c3 dxc 5 Cxc d6 6 Fc4 Fe7 7 0-0 Fe6
8 De2 Cf6 9 FxF exF 10 e5 Cxe 11 CxC dxC 12 Db5+ Rf7 13 Dxb7 Tf8
14 Tfd1 Fd6 15 Fg5 Rg8 16 Ce4 Tf7 17 Db3 De7 18 Tac1 h6 19 Db7 Td8
20 CxC+ gxC 21 Fxh Th7 22 Fe3 e4 23 Dxe4 Fxh2+ 24 Rf1 TxT 25 TxT
Fb6 26 Fxa7 De8 27 Dc4 Th1+ 28 Re2 Dh5+ 29 f3 De5+ 30 De4 Dxb2+
31 Txd2 Db5+ 32 Rf2 Tf1+ abandon, 0-1

XX

OTTAWA VALLEY TOURNAMENT, RONDE 3, DEFENSE SICILIENNE, 30/10/82.
PROSANTO SARKAR : BLANCS, JACQUES LAURIN, NOIRS.

1 e4 c5 2 Cf3 Cc6 3 Fb5 Cf6 4 Cc3 a6 5 FxC bxF 6 0-0 g6 7 b3 Fg7
8 h3 0-0 9 Fe3 d6 10 Dd2 Te8 11 Ch2 Db6 12 Tab1 a5 13 f4 d5 14
Ff2 Td8 15 e5 Ce8 16 Ca4 Db4 17 DxD cxD 18 Fb6 Td7 19 Cc5 f6 20
Tbel e6 21 CxT FxC 22 Cf3 Tc8 23 Fc5 f5 24 g4 Fh6 25 gxf gxf 26
Cd4 Cc7 27 Tee2 Ca6 28 Tg2+ Rf7 29 Fd6 c5 30 Ce2 d4 31 Rh2 b3
32 axb Fc6 33 Tf2 Tg8 34 Tal a4 35 bxa Cb4 36 Cxd Fxf+ 37 TxF Tg2+
38 Rh1 CxC 39 Tf1 Tg3+ 40 Rh2 nulle, $\frac{1}{2}/\frac{1}{2}$

XX

CHAMPIONNAT FERME OUTAOUAIS 82, RONDE UN, NIMZO-INDIENNE, 07/09/82
BLANCS : MARCEL LAURIN, NOIRS : PIERRE LATREILLE.

1 d4 Cf6 2 c4 e6 3 Cc3 Fb4 4 f3 c5 5 d5 d6 6 e4 e5 7 Fd2 0-0 8
Fg5 h6 9 Fh4 Cbd7 10 g4 Cb6 11 Fd3 Fd7 12 Cge2 Cc8 13 a3 Fa5 14
Tg1 a6 15 g5 Ch7 16 Dd2 hxg 17 Fxg CxF 18 TxC b5 19 Rf2 Ce7 20
Tag1 g6 21 Th5 f6 22 Dh6 Rf7 23 Dh7+ Re8 24 Txg6 b4 25 Th6 Ff5
26 exF bxC 27 Txf6 TxT 28 TxT cxb2 29 Te6 Rd7 30 f6 Tb8 31 TxC+
Rc8 32 Ff5++ abandon, 1-0

XX

6 inédits de MILENKO!

[YUGOSLAVIE]

Voici quelques inédits d'un copain de Yougoslavie, le compositeur de problèmes, M. Milenko Dukic. Les problèmes #19 au #22 sont des mats en 3 coups. Les numéros 23 et 24 sont des mats en 4 coups. Jetons un oeil attentif à sa création.

#19

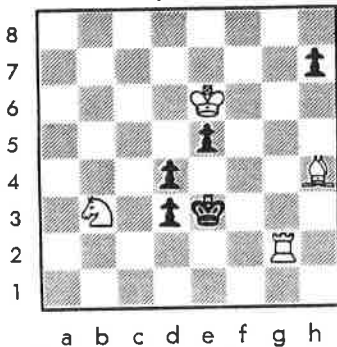

a b c d e f g h

#20

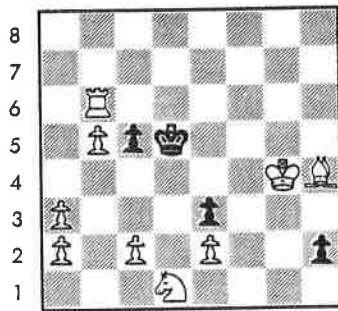

a b c d e f g h

#21

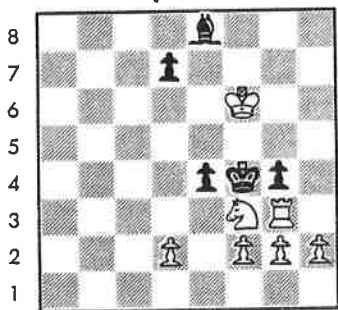

a b c d e f g h

#22

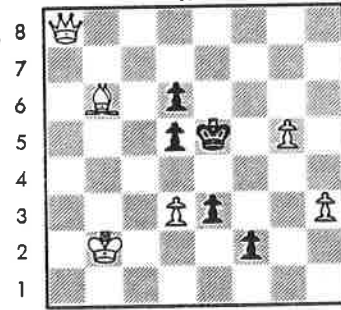

a b c d e f g h

#23

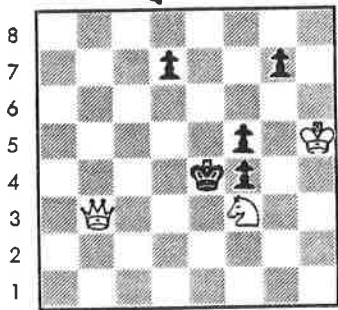

a b c d e f g h

#24

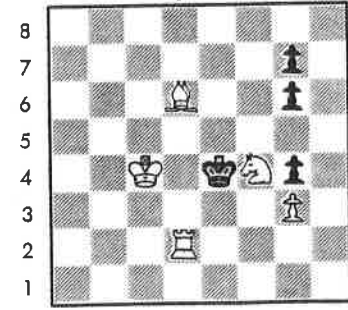

a b c d e f g h

Problème #19

1.Cd2, h6; (1...., e4 ou Rf4 ou h5;
2.Fg5 mat) 2.Rxe5, h5; 3.Fg5 mat.

Problème #20

1.Ff6, c4; (1...., Rc4; 2.Cxe3 mat)
(1...., Re4; 2.Cc3 mat) 2.Cc3+, Rc5;
3.Tc6 mat.
1.Ff6, h1:D; 2.c4+, Rxc4; (2...., Re4
3.Cc3 mat) 3.Cxe3 mat.

Problème #21

1.h3, Fh5; 2.Cg5, Fg6; (2...., d5;
3.Ce6 mat) (2...., e3; 3.dxe3 mat)
(2...., gxh3; 3.Cxh3 mat) 3.Txg4 mat.
1.h3, exf3; 2.Txg4 mat
1.h3, gxf3; 2.Tg4 mat
1.h3, gxh3; 2.Cg5, hxg2; (2...., e3;
3.dxe3 mat) 3.Ch3 mat.

Problème #22

1.Dc8, Rf4; 2.Dg4+, Re5; 3.Fd4 mat.
1.Dc8, d4; 2.Dg4, Rd5; (2...., d5;
3.Fc7 mat)(2...., f1:D; 3.De4 mat)
3.De4 mat.
1.Dc8, e2; 2.Dg4, e1:D;(2...., d4;
3.De4 mat) 3.Fd4 mat.
1.Dc8, f1:D; 2.Fd4+, Rxd4; 3.Dc3 mat.
1.Dc8, f1:D; 2.Fd4+, Rf4; 3.Dg4 mat.

Problème #23

1.Rg6, d6; 2.Rxg7, d5; 3.Rf6, d4;
4.Cg5 mat.
1.Rg6, d5; 2.Rxg7, d4; 3.Cg5+, Re5;
4.De6 mat.

Problème #24

1.Ce6, Re3; 2.Ff4+, Re4; (2...., Rf3; 3.Cg5 mat) 3.Cd4, g5; 4.Te2 mat.
1.Ce6, Rf3; 2.Rd4, g5; 3.Cxg5 mat.
1.Ce6, Rf5; 2.Rd5, g5; (2...., Rf6; 3.Tf2 mat) 3.Cf8, Rf6 ou g6; 4.Tf2 mat.
1.Ce6, g5; 2.Cd4, Re3 ou g6; 3.Te2 mat.

ETUDE de FINALE

Par *Roger Roy*

J. Crum
"British Chess Magazine"
1921

22

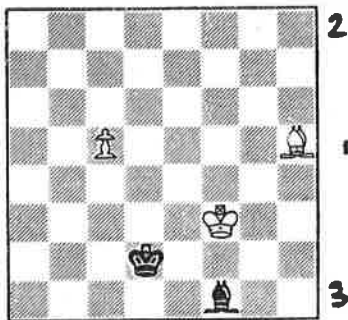

+

Je vous présente trois intéressants problèmes artistiques. Cette fois-ci, ce sont des finales de fous de même couleur avec un pion. Habituellement, dans ces circonstances, la victoire est possible. Il s'agit de jouer les bons coups et de bien se servir de son roi.

Voyons ensemble la façon dont le tout s'est déroulé.

Problème #22

1.c6, Rc3; 2.c7, Fa6; 3.Re3!, Rb4; 4.Fe2, Fc8; (4....., Fb7; 5.Rd4, Fc8; 6.Rd5, Fb7+; 7.Rd6, Ra5; 8.Rc5, Fc8; 9.Rc6, Fh3; 10.Rb7, Ff5; 11.Rb8, Rb6; 12.Ff3, Fh3; 13.Fb7, Fg4; 14.Fc8, Ff3; 15.Fd7, Fb7; 16.Fb5 gagne) 5.Rd4, Fb7; 6.Ff1, Fc8; 7.Rd5, Fb7+; 8.Rd6, Ra5; 9.Rc5, Fc8; 10.Rc6, Fg4; 11.Rb7, Ff5; 12.Rb8, Rb6; 13.Fg2, Fg4; 14.Fb7, Fh3; 15.Fc8, Ff1; (15....., Fg2; 16.Fd7, Fb7; 17.Fb5 gagne) 16.Fg4, Fa6; 17.Ff3, Roi n'importe où; 18.Fe2 gagne.

Problème #23

1.b4, Fd1!; (1....., Fe2; 2.Fd5, Rg5; 3.Fc4, Fg4!; 4.b5, Rf6; 5.b6!, Fc8; 6.Rd4, Re7; 7.Rc5, Rd7; 8.Fb5+, Rd8; 9.Rd6, Fb7; 10.Fd7, Fg2; 11.Fe6!, Fb7; 12.Rc5 gagne) (1....., Rg5; 2.b5, Fe2; 3.b6, Fa6; 4.Rb4!, Rf6; 5.Ra5, Fc8; 6.Fb5, Fb7; 7.Fa6, Fg2; 8.Fc8!, Re7; 9.Ra6 gagne) 2.Fd5! (2.b5, Fa4! nulle), Fa4; 3.Rd4, Rg5; 4.Rc5, Rf6; 5.Fc6, Fd1; 6.b5, Fg4; 7.Rd6, Fe2; (7....., Fc8; 8.Rc7 gagne) 8.b6, Fa6; 9.Rc7, Re7; 10.Fb5 gagne.

Problème #24

1.b6, Ff2; 2.b7, Fa7; 3.Fg1, Fb8; 4.Ff2, Rg4; 5.Rg2, Rf5; 6.Fg3, Fa7; 7.Rf3, Re6; 8.Re4, Rd7; 9.Rd5, Rd8; 10.Rc6, Re7; 11.Rc7, Re8; 12.Ff2 gagne

N.D. Grigoriev
"Schachmatny Listok"
1931

23

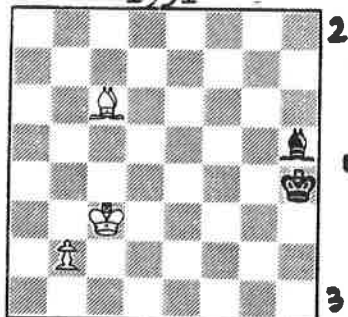

+

N.D. Grigoriev
"Schachmatny Listok"
1931

24

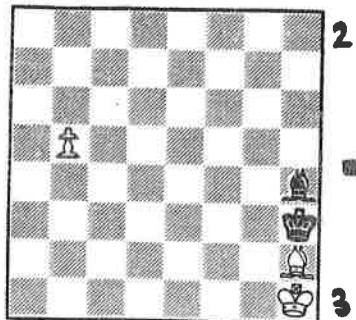

+